京城日報
夕刊 二月十七日(土)
編輯兼發行人 見島吉治 印刷人 小川三之介
京城府太平通一丁目 發行所 京城日報社

すきやき 鳥料理 水炊 本町二丁目 喜久家 電話本二三八番

全視聽を集めて 査問委員會開く

更に午後の衆議院本會議に 文相査問の動議提出か

【東京電話】政局に波紋を及ぼした鳩山文相に關する衆議院の岡本一巳氏の言動事實調査の査問會は十七日午前十時半より院内第十一號委員室に開かれた 此の査問會の調査如何は實に全政局の動向を支配するものであつて 議會各派の視聽は悉く之れに集中し、朝來院內警務課では委員會傍聽者警戒のため特に選りの守衞十數名を各派より委員室入口に立たせて非常な警戒振りである、一方政友會では除名問題に關して本日正午の代議士會に於て久原、床次系の連絡派より幹部に迫つてかゝらんとする氣勢も見え、黨内抗爭は益々熾烈となり感情の激發するところ代議士會の波瀾混亂は蓋し免れ得まいと見られ、警務課は特に此の方面にも大警戒を加へて居る、議會の興味は此の一點にかゝり他の委員會は殆んど休みの狀態である、また午後一時よりの本會議に於ては國同第一控室より鳩山文相を査問に附すべしとの動議を提出し、その説明により再び文相を俎上にせんと作戰しつゝあり、本會議も一波瀾を豫想される(寫眞は鳩山文相)

査問委員會開かる

調査範圍及方法を決定散會 次回は十九日朝再開

【東京電話】政友會の大世帶に罅の根をつついた樣な斷面を捲き起した岡本一巳氏の發言調査のための査問委員會は、十七日午前十時四十七分より衆議院正面玄關脇の第十一號委員室内で開會、問題が問題だけに此の議會の人氣をすつかりこの十一號委員室に攫つた形で、傍聽議員は廊下にまで溢れ室内は立錐の餘地なき盛況、けふは議員ではなく被告の岡本一巳氏は席がないのでまごまごして隅の方にやつと着席、愈々査問委員會は四十七分開會され

島田委員長 先づ物議續發者の説明を聽いて調査事項の範圍を定め、資料の蒐集や調査に關して出席を求むべき人々につき希望を述べられたい、就いてはこの際提案者の説明は本會議に於ける谷原、江藤兩君の演說で明瞭だからこれを省略して

谷原氏 この際調査範圍につき自分の意見を述べたい

と前提し

十五日の本會議に於ける岡本君の發言、即ち樺太工業五萬圓の問題を繞り鳩山文相に關する發言も本委員會の調査範圍に含ましむべきである

と主張しこの時議事進行に關し發言求め

濤瀨一郎氏 (國同)本件は司法部の取扱ひにも關する問題であるから、本件の調査に就いては終始司法大臣の出席を求めたい、又本問題は大藏省にも責任がある問題であるから藏相の出席をも要求したい

武富濟氏 (民政)本問題は重大であるから先づ以て岡本、江藤兩君の發言が眞實なりや否やを徹底的に調査し、それに必要ならば小山、高橋兩相のみならず鳩山、三土兩相、及米田、林兩君の出席をも求められたい

と徹底的調査を促せば

島田委員長 武富君の言は委員會の調査については大體賛成する

と答へ、斯くて島田委員長より谷原君の補充的提議に關しては法律的には疑義あるも、議會の威信保全のため谷原君の補充されたる如く調査範圍を決定したい

と思ふ

と諮れば滿場異議なく賛成、次いで調査方法に關し出席を求むべき人として小山法相、高橋藏相、鳩山文相、三土鐵相の四相並に米田、林兩代議士、更に濱田國松氏より岡本、江藤兩氏の出席を求むべきことを提案して異議なく可決、次に參考資料として一松定吉氏より大藏省の關係文書、濤瀨一郎氏より大藏省の證券監督關係文書、昨年中の藏相官邸訪問者名簿などの提出を求むる旨あつて十一時半散會、次回は十九日午前十時再開と決定

政府の修正案可決

けふ樞府選擧法 改正審査委員會で

【東京電話】樞密院の選擧法改正審査委員會は政府の修正案通り即ち選擧公營案、選擧法改正案を全會一致可決した

日英綿業協議會

市場問題で― 全面的に對立

ランカシア側の横車で 早くも難關に逢着

【ロンドン十六日發合同】前回二日間にわたる會議で明白となつたので、日本代表部は十五日夜第一回正式代表會議に於けるランカシア紡業側の主張ならびにランカシア側の要求を本國政府に打電し、紡績聯合會本部の訓令を仰いだが、右要求ならびに首席代表バーロウ氏の説明を綜ずればランカシア紡業側の主張は甚だしく不當なもので、日本代表部として到底承認出來ぬものと解される、ランカシア紡業側の主張を要約すれば次の如し

一、日英兩國協定の範圍は全世界市場たるべきこと

一、ランカシア紡業界が現在著しく窮境に陷つてゐるのは日本品の世界的進出に基くものであるから世界市場につき協定しない限り無意味である

一、一部領域において日本品の進出を制限しても、日本品が他の市場にさらに進出すれば虻蜂とらずの結果となる

一、しかも世界市場にわたり日本品進出を制限しても、イギリス品に對しては全く同等の制限を加へず自由とすること

以上の通りランカシア紡業團があくまで自負心强く相容れぬことは明瞭だが、もし日本代表部が右市場範圍につきランカシア紡業側の主張を容るれば、彼らはさらに經濟閉鎖を押しつけるおそれあり、日本品は全世界にわたり全く縛りを受くることは火を睹るよりも明らかである、從つて日本代表部は本國より回訓到着をまつ二十一日の第二次正式會商には、第三國ならびに自治領を除外する從來の立場を力說し、右に對する回答をランカシア紡業側に手交するものと見られてゐる、日本代表部の主張を要約すれば次の通り

一、日英協議會の協定範圍をイギリス本國、植民地ならびにその屬領に限定すべきこと

一、イギリス本國政府は第三國は勿論イギリス帝國領域內植民地屬領に對しては關稅障壁の撤廢なく、日印會商に際してもインド政廳はイギリス本國政府の自由にならぬ故、直接インド政廳と交渉して貰ひたいと申出たほどで、今回の協議會でたとへ第三國市場につき協定しても、日本政府としてはさらに第三國および自治領と直接協定をなす必要あり、かくて日本紡業界は二重の制限を受くることとなる、濠洲政府がわが國に代表を派遣するに決したのも這般の事情を明白にしたものである

かくて日英兩國代表の主張は基礎條件たる市場範圍の點において早くも全面的對立を示すに至つた、ランカシア紡業者は專ら利益のみに執着し自己の主張を固執してゐるだけに、日英通商協議會は開會早々重大難關に逢着するに至つた

林野拂下

京城府內天然洞及倉洞の國有林野一千百四十坪は二月廿七日總督府林政課で入札拂下をする事となつた、場所は赤十字病院の西約三町、交通便利で地位高燥住宅地向だと

本邦品への大彈壓

米官邊の意見一致 この程商工省に着電

【東京電話】アメリカの產業界では最近日本製雜貨の進出に脅威を感じて居るが、この程商工省着電によれば、米國內の日本商品の進出狀況については日本に於ける低廉勞働と、巧妙なる爲替ダンピングによる米國への經濟的侵略は、ルーズヴエルト大統領に依つて斷行された關稅引上げ緊急令のみにては到底防止し得ずといふに意見一致し近く徹底的輸入禁止法が行はれんと、即ち本邦の綿織物の三割從價關稅を四割五分に增徵されたが、尚アメリカ當業者の運動により從價關稅を生產原價は米國標準となすべしとの案を今議會に提案すべく傳へられ、原料穀粉、マッチ、鉛筆は關稅委員長の調査の結果大統領の權限に於て從價關稅五割を課せんとし、セメント、金屬、硫安肥料、懷中電燈に對してダンピング防止令を適用せんとし、本邦品に對する大彈壓が行はれんとして居ることが明らかとなつた

文相に自發的 引責を慫慂か

首相の裁斷注目さる

【東京電話】綱紀問題に絡む鳩山文相の進退問題と政府の之れに對する措置は、實に今後四團の情勢如何と衆議院査問會の經過によることは明らかであるが、帝國人絹株、神戸製鋼株問題等に關する限りに於ては政府は既に此の問題等不正の事實なきを貴衆兩院に於て屢々言明して居り、査問委員會が如何なる手段方法を以てするも其れを摑むことは困難な事情にあり、鳩山文相と樺太工業藤田好三郎氏との間の金錢收受の事實は檢事局の記錄にも明記され居り、小山法相の談話でもこれを肯定してゐるので査問會では國同、民政側は專ら樺太工業問題を中心として是非を明らかにするに至るべく、既往の事實に基いて政治道德上鳩山文相の責任を追究することゝなれば、問題は單に鳩山文相個人に限定される譯で政府としては事態が斯く推移する場合は暗に鳩山文相の自發的引責を慫慂し政局危機を未然に防止する策に出づるものと見られ、若し鳩山文相が飽まで辭任を躱避する場合は更に第二段の方策を講ずべく、鳩山文相の進退と之れに對する齋藤首相の裁斷は頗る注目されて居る

除名問題は 一應解消す

査問委員會の結果 改めて考慮の方針

【東京電話】政友會の望月、島田兩總務と山口幹事長は十六日午後十時より幹部に會合、津雲氏外五名の除名問題につき慎重協議の結果、黨の長老多數の反對と更に議場に於ける行動のみを以て除名するといふことは名分が立たないといふ理由で、之を不問に附することに決定し、除名問題は一應解消した譯である、併し目下審議中の査問委員會の結果鳩山文相に何等の綱紀問題の事實なく、而も岡本氏と通謀して支持した事實が明瞭となつた場合は改めて除名問題を考慮する方針である

對立で 空氣險惡

代議士會は注目

【東京電話】今回の除名問題につき政友會の大勢は除名反對に傾き鈴木總裁としても之が阻止に腐心し獨斷專行をなし能はざる情勢となり望月、島田、山口の各首腦部は昨夜深更まで協議の結果、査問會の審議によつて明かに岡本氏の通謀者としての新事實が現れざる以上除名の名分は立たずとし、一應之を解消することに決定したが、鳩山文相としては自己の面目にかけても津雲、西方の兩氏はこの際斷然除名すべしとの强硬なる態度を持してをり、之等の情勢に鑑み院内外の除名派は十七日午前十時より院内に會合し、前日の決議の背後を固めるべく本日の幹部會でも强硬なる意見を吐き、若し除名意見が容れられざる時は代議士會に於て黑白を爭ふことを申合せた、之に對し除名反對派も相當强固な決心で代議士會に臨む方針であり、愈々發言あつた場合は如何なる事態を惹起せんやも圖り難く、非常に險惡な空氣を釀してゐるが、幹部の取扱によつて發言の機會を與へられなかつたとしても、今後之等の對立は益々尖鋭化し收拾すべからざる狀態に陷るのではないかと見られる

英露協定 昨日調印

【ロンドン十六日發電通】今回英露兩國間に成立せる通商協定は、豫定通り十六日正午ロンドンに於てイギリス側サイモン外相、ランシマン商相、ロシア側ロンドン駐在大使マイスキー氏によつて調印され、茲に一九三三年四月十七日以來無條約狀態に陷つてゐた兩國間の通商關係は改めて回復さるゝに至つた

阪本釤之助氏 首相と懇談――

【東京電話】貴族院議員阪本釤之助氏は十七日午前九時二十分四谷の私邸に齋藤首相を訪問、文政問題、綱紀問題等について懇談する所あつた

製鐵合同の疑惑

次田氏商相に迫る 貴族院豫算總會

【東京電話】貴族院の豫算總會は十七日午前十時十七分開會

次田大三郎氏(同成)製鐵合同問題に關し世間では種々批評もあり、或は政府が一部ボロ會社を救濟するためだとか、或は製鐵會社の景氣がよくなつたのに乘じ買收るためだとか、或はいはれてゐる、過日の本會議における當局の答辯によつても未だその疑ひは解けぬ、第一製鐵會社は生產費を輕減する目的で作られたもので、政府は前議會において數字を示して生產費は遞減する旨言明した、然るに今回の結果を見れば出資評價は過大に見積られ從つて生產費低下は疑はれる、中島前商相は過日鐵の價段は下るとも上らないといはれ、たゞ將來なるべく努力すると答へたゞけで數字は示されなかつた

松本商相 就任後日淺きため十分の答辯はなし得ないが、私は製鐵合同委員として製鐵合同に關係したが法律上製鐵合同は何ら缺點はないとおもふ、しかして製鐵合同に關し世間に幾多の疑惑を生じてゐるが、これは當然のことでこれは民間事業者が多く關係して居り、その評價基準に間違ひがあつたためである、この疑惑を解くために隔意なき意見の交換をしなければならぬとおもふ、私は前議會において定められた評價基準は間違ひで今度定められたのがよいとおもつてゐる

と今回の評價審査委員會における評價結果をのべ、さらに生產費低下に關し問答を重ねたのち代つて

井上匡四郎子(研究) 一身上の辯明について發言を求め製鐵會社の重役就任については拓務大臣から話があつた、私は躊躇したが再三たつてのことゝて引受けた、評價委員をしてゐる間には重役など全然考へてゐなかつた

かくて十一時五十八分散會した

京城府第一部豫算

百卅一萬八千圓 廿日午後部會招集

昭和九年度京城府第一部特別經濟歲入歲出豫算は左の如く決定したので、京城府では來る二十日午後二時より第一敎育部會を招集之を附議することゝなつた

歲入

經常部 八十萬二千七百七十四圓
臨時部 五十一萬五千七百四十五圓
計 百三十一萬八千五百十九圓

歲出

經常部 八十八萬九千二百九十三圓
臨時部 四十二萬九千二百二十六圓
計 百三十一萬八千五百十九圓

右豫算は前年度豫算に比し七萬五千二百五十三圓の增加で、新規事業中には元町小學校敎室增築に一萬六千五百餘圓を筆頭に、南山小學校增築、龍山小學校增改築、第二高女增築費等が計上されてゐる

外地米統制案

來週兩省聯合協議會を開催 三月早々議會へ提出

【東京電話】五相會議の結果に基く外地米移入制限の具體的方法については農林、拓務兩省においてそれぞれ審議中であつたが、漸く目鼻がついたので來週兩省の聯合協議會を開き三月早々議會に提出する段取りとなつた、しかして聯合會において主として農林省案を中心に審議が進められる筈で、外地側の立場も十分考慮の上、萬遺漏なきを期してゐる

ウイン市だけで 死者一三八名 負傷四二五名

【ウイン十六日發電通】今回の事變に伴ふ死傷者は現在までの調査によればウイン市だけでも死者百三十八名、負傷者四百二十五名の見込みでこれらの大部分は社會黨員なる旨本日政府より發表された

◇生田清三郎氏(元本府內務局長)十七日朝入城後津川へ(朝鮮ホテル)

東西南北

近頃笑止千萬なのは政友會の現狀だ▲どこに總裁がゐるかその存在さへ疑はれるやうな狀態▲總裁といふよりも鳩山一派と總計引つくるめて四五十名にも滿たぬ一派の旋頭のやうな存在である▲それが最近或る方面の力が加はつて更に混亂狀態を甚だしくしてゐる▲正に四分五裂、政友會解消の時機到來を思はしめる▲そのこゝに至つたのは鈴木總裁の無力によるであらうが何といつても政黨に對する信用失墜がその根本原因だ▲待てど暮せど政權が來やうなどとは夢にも思はれないやうな焦燥心理が彼等をして各々の向ふところに向はしめたのだ▲何等の理想もなく節操もなくその時々の風向き次第で動くやうな彼等であつては永久に信用回復は望まれない

丹下左膳 【19】

林不忘作 小田富彌畫

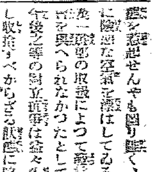

思案のほか (六)

のに――。

イヤ、人の心ほど、當てにならないものはありません。

戀が思案のほかなら、人のこゝろも思案の外です。コロ〳〵と始終ころがつてゐるから、それでこゝろといふのだなんて、昔の心學の先生などが、横山町の質屋の露地奥なんかに居を構へて、オホン!とばかり、熊さん八さんや、道樂者の若旦那相手に說いたものですが、全くさうかも知れません。今日の味方も、明日の敵となる。けふの敵も、あしたは味方……その人心機微の間に處してゆくところにこそ、人の世に生きて行く無限の面白味があるので御座いませう。

しかし、無論、しよつ中曲がつてゐるこゝろなんてものは、大丈夫の鐵石心、磐石心ではない。

いや何うも、話が傍道へそれて恐れ入ります。

ところで、この門之丞の心が、それこそチヨイト門から曲がり出て、途方もない方向へ走り出し、いまこの丹波の一黨に加擔するやうになつたのは、あの十方齋先生のお葬式の日からでした。

最初、源三郎の一行が、江戸入りをして品川に着いた夜、命を狙つて一人駈け拔けて、妻戀坂の道場へ到着の挨拶に走つたのが、この門之丞でした。あの時、彼は、司馬家の重役が來て相當の應對をするどころか、伊賀の柳生源三郎など、そんな者は知らぬと、玄關番が劍もほろゝに追ひかへしたと火のやうに激怒して品川の本陣へ立ち歸り、復命したものだつたが……。

その後も。

何かにつけ門之丞は、源三郎の身邊近く仕へて、あの、不知火道場を攝んで源三郎が、敵先生の鋼番の際へ押し通つたときも、かれ門之丞、大きな一役をつとめたしじつさい爽心齋老人、谷大八とゝもに、源三郎側近の三羽烏だつた。

かれ門之丞、あの時主君源三郎にくつついて、道場を案内した奥の間へ踏みこんだのでしたが、途端に彼は、白の喪衣をまとつて上座に端しうつ向く萩乃の姿を眼にして、生まれて初めて、ハツと、電氣に打たれたやうに感じたのだ。

と言ふのは。

雨にうたれる秋海棠……なんてのは古い。

激情の暴風雨に揉まれて、かすかに息づくアマリ、スーーこいつは、にきびの作文みたいで、いやですね。

とにかく、何とも言へないんです。萩乃さまの美しさ、可憐しさといつたら。

ふたゝび、戀は思案のほか……。

大林門之丞、當年とつて二十と六歳。萩乃樣を一眼見て、脊椎がゾクッと總毛走つた拍子に、スーッと戀風を引きこんじまつた。

『ア、世の中には、こんな女もゐたのか――』

と、それからといふものは門之丞、フワアッとしちまつて、傍の者が何をいつても、てんで用が足りない……夢遊狀態。

この門之丞といふ青年は、源三郎をすこし見つともなく、色を黑くしたやうな柄で劍は相當立つてまんざらでもない男なんです。

朝夕道場に起き伏ししてゐるうちに、チラ〳〵と萩乃を盜見する機會も多い。一層、想ひは募る一方で、つひには、

『濟まぬことながら、わが君源三郎樣さへ亡き者にすれば――』

飛んでもない野郎で。秘かに、こんなことまで思ふやうになつたといはゆる、魔がさしたといふんでせうなア。

で……源三郎を遠乘りに伴れ出したのも、この門之丞。あのお蓮樣の寢へ案内したのも門之丞。丹波と謀つて、あの寶のひそく話を竝心齋、大八に聞かせたのも、この門之丞。

いま、その門之丞は――。

小兒のせきに チミツシン

惡性のせきが流行して居ます、せきがこじれると、肺炎、氣管支炎などに惡化します 輕い内に早くチミツシンで治して下さい。

味は蜜の如く甘く、小兒は喜こんで服み、寢る前の一匙は良く夜中の劇しいせきを緩和して安眠を得せしめます。

一圓、一圓八十錢 試用小瓶(四十錢) 藥店にあり

TV 181

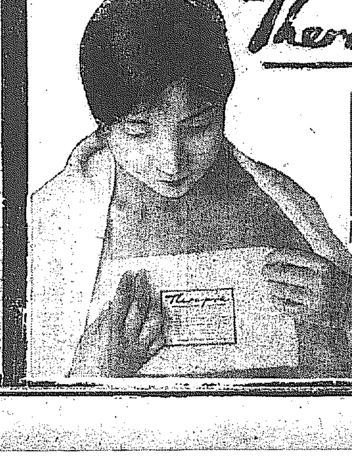

Therapia

濕性肋膜炎の如き、滲出液の多い場合は先づ排水して後、テラピアを一日一回づゝ交換することにより、多くはその後貯溜することが少く、貯溜するも漸減し、體溫も減じて經過は迅速に佳良に赴くを見ます。

東京・大阪 田邊商店
一五〇瓦、六〇〇瓦 著名藥店にあり
實驗報告集は東京市日本橋區本町田邊元三郎商店より進呈す。

肋膜炎 肺・氣管支炎 外用藥 テラピア

非透性サリチール酸グアヤコール劑

胸部が痛む、肩が凝る、輕いせきが出る頑固な微熱が去らないなど局所的炎症に對して、內服藥に代へて或はこれに併用して廣く賞用さるゝに至りました。

內服藥の如く胃を害しないで、病菌の活動を減殺し、且つこれを塗布することにより痛みが取れ、咳嗽刺戟が減じて、患者の氣分が非常に爽やかになります。

日晡潮熱あるときなど、毎日の熱發に先だつて胸部にこれを塗布すれば體溫の上昇を調節し、然かも解熱藥の內服時に於けるやうな他の機能に不良の影響を與へることはありません。

TR 195

牛の主人謎の池さん
果然死體で發見
腦天一擊！慘殺の形跡
汝矣島飛行場附近に死體現はる

謎の牛飼失踪事件は多大の疑惑を殘したまゝ既に二ヶ月に亘る時日を過ぎても死體は發見されず西大門署ではその後引續き死體の搜査を繼續してゐたが、偶々十七日朝汝矣島飛行場附近で演習中の龍山步兵隊が飛行場格納庫から約六百米北方の野原で死後十日以上を經た男の死體を發見しこの旨西大門署へ通知し來つたので、署ではさては牛飼の主人公とばかりに本田警察部長高橋司法主任、西大門署から木村署長下宮司法主任、更に竹内道警察部長、野村刑事課長、三尾警部、京城地方法院檢察局鹿沼檢事等も現場に急行檢證の結果、鑑識搜査であつた問題の牛飼主人公池某先の死體とわかつた、

腦天は何物かにたゝかれたらしく五寸程の傷痕があり七八米傍らに血に染つた岩石がころがつてゐた、附近一帶の白雪が赤く染められてゐる點から推して犯行の當夜、格闘した形跡がある、二人の足取りは、池は加害者と共に臨津の渡しを渡り永登浦への小道を五百米程行き、そこで**殺されたも**のと思はれる、何れにしても謎の主人公が死體となつて現れた以上犯人檢擧の範圍は狹められたものと云へよう

血染のナイフ 附近から發見

死體の場所から臨津渡し場へ向ふ約三十米の地點に血痕のある兩刃り三寸のナイフを發見した

牛の主人公死體となつて 雪解けて現はる （けさ汝矣島で係官一行の檢證）

半島から指定の國寶近く決定
世界にも誇るべき貴重な至寶
すでに大體内定す

朝鮮における寶物古蹟名勝天然記念物保存の官制が定められて最初の總會が四月下旬開催に決定したこれに提出される議案、つまり指定物件は、先に本府學務局で調査してゐた

五千三百 件のうちから選定されることになつたが、その實地調査を三月から開始するこれによつて、半島の寶物（内地の國寶に準ずべきもの）名勝天然記念物は、初めて世に出て、そして永久に保存されることになつた

保存會 第一回總會の議にのぼる寶物は建築物が大部分で木造は寺が一百、その他門、石造が五百であつて、このうち文句なく指定に決するであらう候補は

木造物―南大門（京城）東大門（同）海印寺（慶南）華嚴寺、松廣寺、無爲寺、寶林寺（以上全南）嶺南樓（密陽）東京館（慶州）觀德亭（濟州）東明館（成川）百祥樓（安州）南大門（開城）大同門（平壤）

石造物―石窟庵、佛國寺の双石塔、同石橋（以上慶州）彌勒塔（益山）中元塔（忠州）等であるが物件もまた次の如く貴重なもの

楡岾寺の龍龍梵鐘―支那にもない字引（金剛山）稻梁寺の筆硯（慶州）上院寺の古鐘―最古品（江原）慶州博物館の品に内地なら國寶となるべきものが多い

海印寺の大藏經板、板木（慶南）松廣寺の高麗時代經文（全南）鐘

三韓時代の― 數々の遺物
名勝記念物保存

名勝では何といつても金剛山を第一に押さねばならぬが、規模擴大で京城郊外洗劍亭、通川の

叢石亭など である、古蹟は府令による登錄ずみのもの約二百で今後指定調査を必要とするので調査に郡費と日數がかゝるので後廻しとし、今回は手近なところ

…るものが一千件を突破する、そのうち最も先に指定候補となるものは半島の榮誉

慶州の新羅 公州、扶餘の百濟の各古墳、開城の王宮址、滿月臺等である、なほ天然記念物は、動植物等にわけられてゐるが植物では珍奇な忠北槐山のウチハノキ、輸入もので

學術上價値 あるものとして元山近郊院内の杉花苗、仁川月尾島のヒメヤシヤブシ、また鬱陵島のケシマブナ等がある

御親閲を賜ひ
小學教員精神作興大會
神武天皇祭當日宮城前廣場で

【東京電話】各地に教員赤化事件が續發し、國民教育への信頼が失はれんとしつゝある折柄、教育者は反省して信用を取戻さねばならぬとの趣旨で、十六日全國學務課長會議を開いた結果、來る四月三日の神武天皇祭に、各府縣から、小學教員三萬五千名及び朝鮮、臺灣、關東州、滿洲等から多數の小學教員集合し、小學教員の精神作興大會を開くことになつた、會場は特に二重橋前廣場とし當日午後二時畏くも聖上の御親閲を賜はることゝなつてゐる

酒は狂氣水

京城花園町三八飲食店李貞吉方雇人金萬元(二三)は十六日午後九時五十分頃酒に泥醉し府外下往十里四〇五村大浮方外二戶に友人宅と思ひ間違つて侵入家人に制止されたが憤慨して暴行を働き器物等を破壞するところを東大門署員が急行漸く取押へた

放火強盗を働き
數回列車の顛覆を企つ
清津赤色テロ結審

【清津特電】清津の赤色テロ、咸北共產黨再建同盟等事件被告張孝明等は、昨年十月十日清津署から清津地方法院檢事局に送られ、大野豫審判事の手で審理中の處、十七日豫審終結、一味十四名の内十一名は地方法院の公判に附されることとなつた

なほ咸北穩城郡…(三五)はすでに公判に付されてゐる

咸北富寧郡青岩面水南洞五七五 農業 張燒喆(二九) 治安維持法違反

同郡青岩面雙竹洞六三五 同 張鳳龍(三〇) 治安法、往來妨害、故火、電信法、出版法、保安法

同六七 同 張炳命(二八) 治安法、保安法違反

同郡富寧面元帥洞一四八 同 石會甲(三二) 出版法、保安法、窃盜、住居侵入

同郡青岩面雙竹洞一三一

同 張龍南(三〇) 放火、出版法、保安法

同洞三七三 同 張龍孫(二九) 往來妨害、放火、電信法、出版法、保安法

同面五二 同 張禹謨(一九) 放火、電信法、保安法、

同洞二二九 同 張彰乾(二五) 電信法

同洞三三九 職人 張虎甲こと張炳德(二一) 出版法、保安法

富寧郡富寧面元帥洞二五三 農業 石金龍(一八) 保安法、窃盜

同洞七五九 同 石道順(一八) 保安法

清津テロの一味（右側左上から）張孝明、張炳喆、張鳳龍、張炳命、石會甲、張龍孫、張虎甲、石金龍、石道順

白粉落しに ペルメル

事件は去る昭和七年末清津署で中國共產黨工作委員會事件を取調べ中ヒントを得、首腦者の一人たる張禹範を同十二月七日檢擧して全貌を明らかにし、引續き全部十四名の被疑者を檢擧した、彼らは清津を中心に恰も間島に於けるが如き戰慄すべきテロ化を圖り、直接行動として前後三回に亘つて列車顛覆（何れも失敗）放火三回、十一回の電線切斷を企て、その他不穩檄文の配布など十數回に亘り活發なる運動をしてゐたものである

なほこの事件の最高首腦者張孝明は昭和七年十二月雄基署の留置場から脱走、露領に入りゲ・ペ・ウに捕はれ鮮内に追放されたので雄基に隱れて運動中八年八月雄基署に捕はれたものである

仁川の不良
男女學生處分
料亭にも入る中等學生

【仁川電話】仁川某中等學校の四年生男女數名はこの一月から學校當局の目を盜んで、毎週土曜日に大膽にも仁川支那町支那料理店共和春で密會を續けてゐたことがこの程學校當局に知れ、不良生徒を嚴重處罰し、更に父兄を呼び出し嚴重な警告を與へたが、一般父兄及び生徒間には相當なセンセーションを捲き起してゐる、右について關係某女學校長は語る

それは事實です、とんでもない事をしてくれたと思つてゐる、不良な四名の女生徒はそれぞれ父兄を呼び出し、嚴重訓戒を與へしばらく自宅で謹慎させることに決めました

なほ男子中等學校長の某氏は語る

世間並に父兄に對しては眞に相濟みません、事件中心の生徒はかねてから定評ある生徒でした

色服の街頭調査
府社會課總動員で

京城府社會課では常に色服着用を奬勵し指導督勵を加へて來たがそれでも容易に實績が擧がらないので今回舊正月を好機として此際で手輕細なる調査をなす事になり社會課職員全部總動員して警察署の協力の下に來る十九日午後三時から四時迄の間の最も人通りの多い時刻を選んで一時間を限り府内交通の最も頻繁な場所數ケ所に於て道ゆく大人子供に男女の色服着用者白服着用者の實數を調査する事になつた

朝鮮名物 金剛飴

鐵道書道展

鐵道局友會文藝部では四月一日より三日迄同會會場に於て、第一回全線の局友書道展覽會を開催するため準備を急いでゐる

咸南定平署 拷問致死
二巡査收容

【咸興特電】咸南定平署の共產黨員檢擧運動にあたり十二月末逮捕取調中昏倒死亡した被疑者定平郡府内面邀峴里崔鶴年(二〇)の死因に關しては咸興檢事局松前檢事が金明學檢事と帶同檢證死體解剖の結果拷問致死の證跡歷然たるものあり、直接崔鶴年の取調べの任にあたつた定平署巡査二名は十六日咸興檢事局大坂檢事の拘引狀により咸興刑務所に收容された

觀光協會に 道費を補助

元來滿洲の朝鮮觀光客の通過が頻繁となつたので折角通過する觀光客を京城に下車させようといふので京城觀光協會では極力宣傳に努めてゐるが京畿道では昭和九年度豫算に一千二百圓の道費を計上しこれに補助することに決した、なほ仁川府は五百圓、開城府は三百圓を計上せしめ共同戰線を張ることになつた

またも大びらな
『暗の春市』發覺
看護婦妓生女給ら多數檢擧
お客は紳士紳商連

京城東大門署では京城鍾路通りを中心に喫茶店飲食店や路上で盛夜大びらにエロ取引きが行はれ媒介者も相當あるを探知内査中、十六日午後十時頃刑事二名が密行中女學生風の美人府内芳山町八七文奉娘(二〇)が鍾路通りで媒介者府内運池洞一九七金仁明(三二)と紳士風の内地人男を同行し金仁明の

家につれ込んだのを檢擧、更に同署では八方に活動して金仁明の手先となつて媒介に努めてゐた者が相手を捜し男の希望により未亡人、職業婦人、看護婦、女給、素人と男の好みに應じて

世話する事にして媒介者は一回五圓から十圓内外をとり金仁明の家又は料理店等でよからぬ取引きをやつてゐたもので、關係者には、インテリー階級の者多く、道評議員、府會議員、官吏醫者、教員各階級で相當

知名の士もあり警察では極祕にし、京城の都市面目の上からも此際一掃すべく引き續き取調べを進めてゐるが裏面には意外な紊亂事實その他の犯行も發覺する模樣である

メガネは中村 京城本町一丁目

道中で 賭博を開張

京城府彌水洞一〇二和光商館内文永鶴(二〇)同香具師金泰哲(二〇)の兩人は十六日午後四時頃府内鍾路四丁目路上で賭博現行中逃走したが東大門署員に逮捕一圓八十錢と共に捕まつた、同府内光熙町一ノ一五二李容萬(二〇)と無職住所不定崔壽福(三〇)は新堂里路上で賭博を開帳中押收三圓九十錢と共に東大門署へ

極東大會豫選 朝鮮拳鬪豫選

來る三月二十一、二十四兩日東京で行はれる極東オリムピック派遣アマチュア拳鬪選手全日本豫選に出場せしむべき朝鮮選手を決定するため全朝鮮アマチュア拳鬪聯盟では來る三月二、三(金土)兩日午後六時から京城公會堂で豫選大會を擧行することになつた、豫選人員はフライ級よりウエルター級まで各級一人づゝでこれに引率者二名附添ひで三月中旬上京する筈である

採金船安城丸燒く
十一時間燃えつゞく

京畿道安城郡薇陽面陽支里安城工業會社所有のドレジャー(砂金採集用砂金船)安城丸は十六日午前十一時突如火を發し手のほどこしようもなく燃えつゞけ午後十時鎭火した原因は失火らしく損害十五萬圓で職工二名負傷した、この安城丸は昨年ゴールドラッシュの波に乘つて新造された國產品である

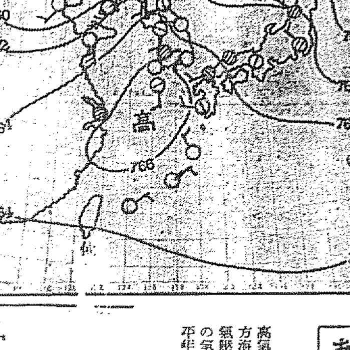

あすの天氣(18)

十七日の概況

高氣壓は東支那海より本邦の南方海上に擴つて滿洲西部には低氣壓が發生した、このため半島の氣溫は可なり上昇して南岸が平年並の外中部及北鮮は四、五度、西鮮では八度乃至十度の高目となつた、天氣は北支那、滿洲及南鮮は曇れ勝なるも半島中部以北は晴曇半してゐる、内地九州は晴、東北地方、北海道では小雪を催してゐるがその他は曇り勝である

あすの豫想

滿洲の低氣壓は發達しつゝ徐々に東方に移動するから今日中部以北では天氣惡くなるが明日は北の方より次第に回復するだらう、南部は明日は曇り勝で所により小雨雪を見るが遅くなれば之又良くなる見込である

豫報 曇一時晴

十七日	正午 零下一三	
十六日	最低 零下一三	

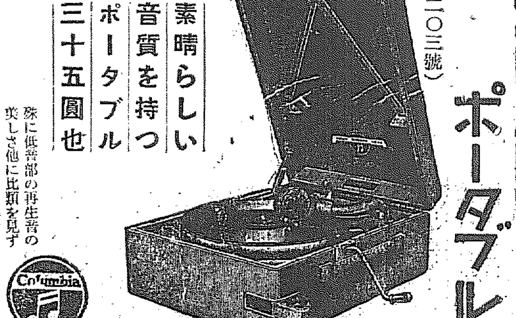

花つらきょう 桃屋の
朝夕の食卓に
消化を助け食慾を進めます
東京 桃屋發賣

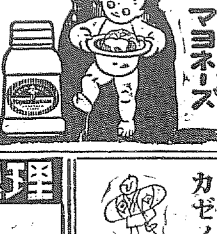

大好評の大流行 をどりレコード
ニッポンをどり
歌手 東海林・渡邊・〆香
兒童音頭
ポリドールレコード

流感・肺炎・百日せき
即効吸入藥
カンピロン
新發見合理的吸入療法
全國藥店にあり
大阪 道修藥學研究所

理想的社交場出現
京城樂園會館

コドモハカゼノコ グリコ

英文、邦文生徒募集
學則進呈
就職斡旋
正則タイピスト養成所
タイプライター印刷引受
京城黃金町二電停前(電本四二一四一番)

會葬御禮
大原利貞
親戚總代
友人總代

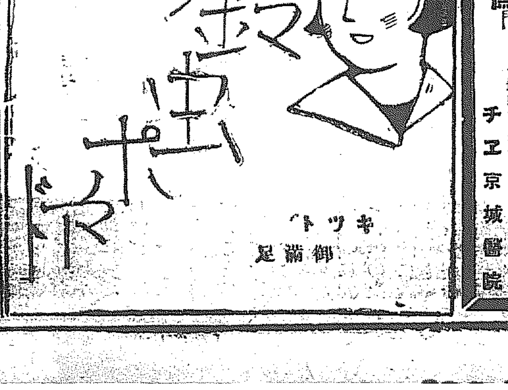

淋病皮膚
專門
診察午前九時より午後八時まで
京城醫院

美容生徒募集
京城美容學校

賣買
鑛石類入袋
古セメント袋

内科胃腸病
神經科
北島醫院

電池
城東電池商會

血を作り・肉を肥す
三ツ矢
血肉參葡萄酒
三ツ矢ソース本舖

御土産に御贈物に
平壤栗
久利屋號

皮膚泌尿花柳病
醫學博士 渡邊晉

キリスト教の新生會へ
京城新生會

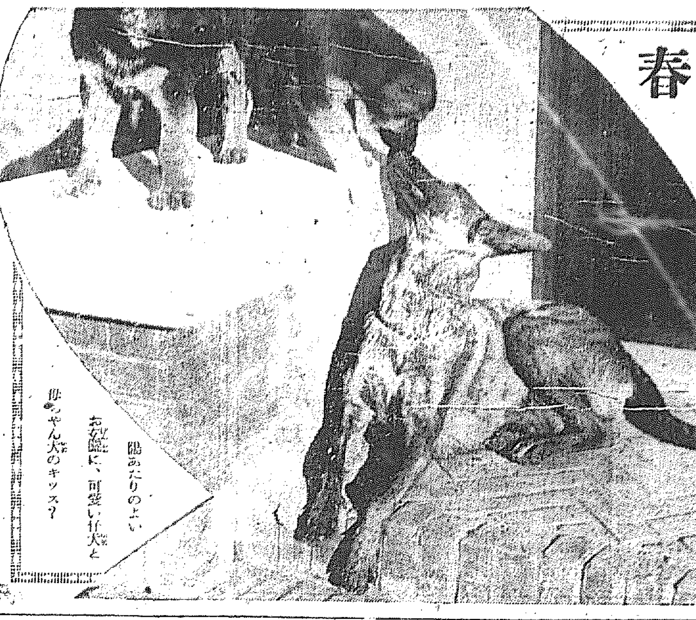

陽あたりのよいお縁側に、可愛い仔犬と母ちゃん犬のキッス?

訴へる言葉なき赤ちゃん

その赤ちゃんの健康を一目で見るには

物を言ふことをしない乳兒の身體が健康であるかないかといふことを知る爲には次の様なことを心得て居れば間違ひはありません、即ち

健康な 乳兒は顔の血色がよくむつちりと肥つて居り目ははつきりして生き〳〵と動きますそして泣き聲は力強く響く高い聲で無暗に泣くやうなことはありません、お乳を呑むにも澤山呑んで吐くやうなことはなく何時も機嫌よく笑つて居ます、眠ればグッスリと熟睡して少々位の物音では目を醒ましません、手足は肥つて張りがあり、活潑に動き

腹部は 丸味が有つてゴム毬のやうです、尿は小便が澤山出て多くの場合無色で透明です、これが健康な乳兒の證據です、け

れどもその反對に不健康な乳兒は顔は艶があつたり肥つてゐても色が青いのが普通で目はうつとりとして動き方は活潑でなく鈍いものです泣き聲も弱い聲だつたり、嗄れた聲で何といふことなしに無暗と泣きます、お乳はあまり呑まず呑んでもよく吐き

不機嫌 でぐづる上にあやしても笑はうとさへしません、睡眠は兎角寢付きが悪く、いびきをかいたり、一寸した物音に目を醒まし易い傾きがあり、手足は張りがなく動かし方も元氣なくぐつたりとして居り、腹部は強く張つてゐるが、さもなければ凹んでグニャ〳〵柔らかい何れかで、尿は餘り出ず濃い黄色のものを排泄します

うまいゴマ鹽の御辨當

子供の御辨當は美味しく且榮養素完分なものを必要とします そこでお辨當として胡麻鹽飯の作り方(三人分)を記しませう

材料 黒胡麻大匙二杯、鹽一八瓦、煮干粉一八瓦、人參又は甘藷三七瓦、の菜少々

調理した 黒胡麻をいつて半擂しとして少量の味の素と鹽及煮干粉にみじん切にした甘藷又は人參を混和して御飯の上にふりかけます 之で蛋白質二二瓦、二カロリー四一六となります。三人分のおかずが出來ます。更に青海苔の粉をふりかけると結構です

母の講座

試驗は目前!

どうすべきか? (四)

Y・M・C・Aの四橋さんのお話

殊に子供の中には相當の神經質な者もあり、女の子供など入學の間近になると神經衰弱的傾向を示したりするものもないではないでせう

之れも子供自身の自然の變化が伴ふ者があまりやかましくせきたてるために神經質になるのかもしれない、何れにしても、さやうな風の子供に對しては一層醫學的攝養に注意してやる必要がある、そのためには食物にも注意が必要となつてくるでせうが殊に必要だと思はれるのは睡眠の問題である。それも夜更かしをさせないといふ樣な消極的注意ばかりでなく寢具とか部屋の工合などについても細心の注意を拂つてよき睡眠の出來るやうにしてやる事が大切な事であります

それから受驗準備の方面についても出來るだけ有効な方法を與へる樣にしなければなりません。神經衰弱といふやうな事は今日の入學試驗方法に對して特にする必要がないやうになつてゐる筈である、然し、現在の特に市內各小學校は全く學校の準備以外に、あれもこれもとむつかしい事を詰め込んでゐるやうである、之れは全く

無用の事の樣に思はれるんでありますが、今日では仕方がないといふ事になつてゐるらしい然し平生の學習を一層整理して置いてやる位の事は入學試驗直前の準備といふよりも所謂大患の前の心構へとして相當のことである。それには親が學校の教科用に良く目を通して子供として

理解の出來にくさうなところ不徹底らしい點などを適切に指導してやるが良いでせう。親がそれだけの面倒を見ないで、たゞ勉強せよ〳〵と責めるばかりでは全く効がない勿論毎日健康時にならぬと學校から歸つて來ない、その場合すつかり先生にまかせてあるから安心してゐる事はこれ又大に注意すべきであらう。(つゞく)

紙上病院

十九の母

母乳が少い 牛乳で補ふ場合 榮養をとりなさい

問 私は十九歳の女で最近男の子を産みましたが、乳が少ないので困つて居ます、簡易かその他良い方法を御知らせ下さいませ(一讀者)

答=弘中博士 母乳分泌の少いのは多くはその人の體質によるので治療は困難です、出來るだけ榮養分をとり氣分を呑氣にして乳のマッサージをなさると宜しいでせう、藥は多く注射藥ですから素人の方には取扱へません、それよりも大切なことは少い乳を不注意のために全然なくしてしまはないことです、一日三回呑むだけあれば三回だけは母乳を充分に吸はせて他の足りを牛乳で補へばよろしい。牛乳が充分過ぎると必ず母乳は次第に出なくなつて遂に全然出なくなつてしまひます

新映畫『響け應援歌』 リチャード・アーレン ジャック・オーキイ ビング・クロスビイ

漫畫 三四ちやんバンザイ (3)

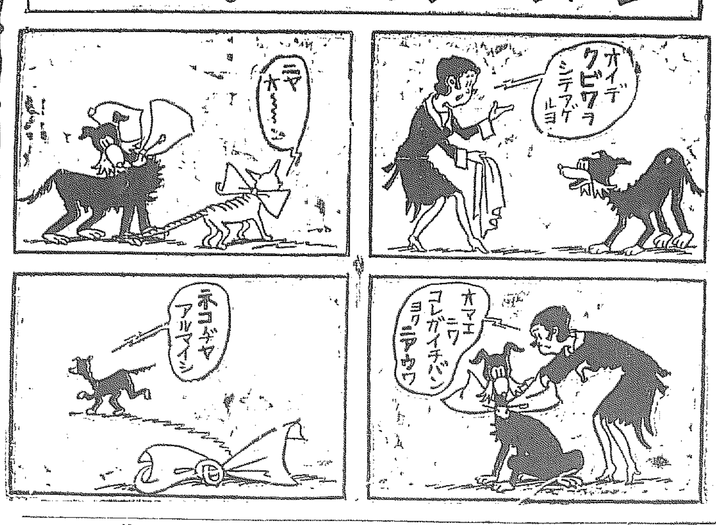

映畫手帖

面白いコントラスト

『會議は踊る』と『或る日曜日の午後』

(寄)東京・有閑愚人

とても華かな獨逸映畫と甚だ眞面目に落着いたアメリカ映畫――『會議は踊る』と『或る日曜日の午後』は奇妙な對照ではあつた ロロロロ

『會議は踊る』はたいぼうのきよへんであつたが、人々の豫期を裏切らなかつた――ばかりかそれ以上であつた。(裏切つたのは『狂亂のモンテカルロ』である。)或る男が此の映畫を見て『これこそ實に素晴らしい音樂と視覺のコントラプンクトを主潮とせる最大のオペレッタだ』と叫んだとしたら、彼こそは實に此の映畫の意圖の奈邊に在るかを解せぬ唐變木であらう。これはそんなもんぢやない唯見て聽いて、此の映畫の醸出す興奮の坩堝の中に身も心も溶け込ませればそれで充分なのである。終にはあの畫面が次第に外にはみ出て來て觀覽席全體が大きな陶醉のるつぼになる

そんな時あの輕快なリズムに合せて床を踏鳴らすお孃さんが居たとしたら彼女は畫面の所まで此の映畫を鑑賞し得た事になるだらう。未だ見ぬ人はリリアン・ハアヴェ唄ふ所の "Das gibt's nur einmal" のレコードでも聽きながらとても大きな陶醉の坩堝を頭の中に浮べて見るがいゝ。きつとそれ以上の陶醉境を映畫は我々の前に展げて與れるだらう ロロロロ

『或る日曜日の午後』の境地はこれまた前者と相變つて極めて地味なものだつた。アメリカ映畫としては全く珍らしい靜寂な雰圍氣である。元々取扱つた時代が少し舊いのだから無理もない事だが。併し私には此のストオリイは大して面白くもなくスティヴン・ロバアツのがつちりした構成が反つて興味を薄くさせて居る。長所や短所が綯擱たる花と映亂れてこそ我々の批判の眼は鋭く輝くのだが、これは餘りに『完全すぎた』映畫だつた。ロバアツはスタンバアクの樣な感傷主義者でも、マムウアンの樣なテクニシャンでもない。併し彼は凡平ではない、いや恐らくウエルマンなどと相並んだ米國一流かも知れない、彼がユニークな存在であるのは併し彼の眼が常に『小市民層』に注がれて居るといふことだと私は思つてゐる、此の映畫に出て來たゲーリイ・クーパーは依然としてつまらなさうな顔をしてつゝ立つて居る大根だつた何時かは彼の大成を期待してゐる私もこれには些か辟易たらざるを得なかつたフランセス・フラーは新しい美しい星であつた。(ヘレン・トウエルヴツリイの發見と共に嬉しい事である ロロロロ

一切の理論は灰色で(ゲーテ)百聞一見に如かずであるが、それにしても面白しきコントラストではあつたよ!

昭和八年度映畫觀客

なんと四千萬人

警視廳管內だけて

映畫の觀客層は年々增加の傾向があるが昭和八年度一月から十二月迄に至る警視廳管內の有料映畫觀覽者統計がこの程完了した、それによると一ヶ年約四千萬人弱が映畫を見物してゐることになる、內譯人員左の如し ▲映畫常設館(大人)二八、四五〇、〇五四(子供)九、一八三、八六七、計四七、六三三、九二一▲常設館以外の興行場(大人)五〇四、〇四九(子供)一九四、四六〇、計六九八、五〇九▲同興行場(大人)三五一、二八九(小人)二四〇、八七九、計五九二、一六八

世界的問題の ソヴエート映畫

"國境の町"

一九三三年度ソヴエート最優秀映畫に選ばれ目下世界映畫界の問題となつてゐるメジラブポムフイルム社の巨大藝術音畫『國境の町』(原名オクライナ)が日蘇商會に入荷した、歐洲時代に於る露獨國境の小さな町を舞臺とし凄慘な大戰中期を背景として描かれた國境を超えた人の愛の物語りだが、問題となつたのは、現世界樂壇の第一人者セルゲイ・ワシレンコの作品で映畫がその獨創的な樂曲と音樂効果とによつて新しい驚くべき綜合藝術となつて現れたことである、監督はボリス・バルネト、主演は『新ワキロン』『ニーナ』等で有名なエリヨーナ・クジーナ、録音は『人生案內』と同じターゲフオン

ビクターの朝鮮藝術家

近く吹込に東上

ビクター朝鮮藝術家一行は近く新譜吹込のため東上の豫定で、セール商會では今回新進歌手の紹介を兼ね新作流行歌數種の試聽會を來る十九日午後二時長谷川町、朝鮮ホテルで催すことになつた

今晩のラヂオ

◇第一放送 午後六時(大)連續童話劇 ゐろりばた(第二日)(テキスト六十五ページ) 同六時二〇分(東)コドモの新聞 同六時二五分(大)基礎佛語講座 同七時三〇分(東)時事解説 恩赦減刑に就て 泉二新熊 同八時(大)ラヂオドラマ 雄々しき妻、本庄桂介作 同八時四〇分(東)東都劇界新舞臺劇 祭(四)=新橋演舞場より中繼 お染の七役

下旬封切の パ社二名篇

『響け應援歌』と『米國の猿路』

パラマウント映畫配給社紀新任行では、春のシーズンにさきがけて『響け!應援歌』と『米國の猿路』の二篇を二月下旬京城に同時提供する、前者は朗かなカレッヂもので、現はれる應援歌はアーサ・ジョンストン苦心の編曲、後者は米國の內面を暴露した待望の名篇である

洋畫界

ウル・ロジャースはフオックス社に入つて今年が五年目、新年にはそれを祝つて長期契約を更新した、彼は映畫界に入つて以來十三本の映畫を製作した、目下『デイヴィッド・ハルム』を撮影中である

チャーリー・ラッグルスはサン・フエルナンド狹谷の地所にプールを作つてゐたが、穩定が少し遲れて未だ出來上らぬに大水に會ひ折角出來上るばかりになつてゐた所が又泥で埋まつてしまつた

森さんを偲ぶ(下)

熊本縣人會長としての

然るに何たる痛手でありませう突如として傳はつた森さんの訃報それは恐らく森さんを知る悉くの人を必ずや愕然たらしめたことでありませう。十三日朝夕刊を通じての京城各社の新聞通信は一齊に森さんへの弔意を讃した、そしてその人爲りを稱へた記事を掲記したことに於ても、如何に森さんが其の全面的に痛惜されたかゞ窺はれ得られるのであります

齡未だ不惑を出づる僅かに四つ、昊天の無情を謂ふに禁へませうや、其の一朝を通じてこれからと偉大な期待を一般からかけられて居りました森さん、殊に我等が縣人會としては正に巨木の折れたる感じが致されるのであります。顧に惜しみても〳〵尚餘りある森さんではありました

森さん亡き後の縣人會、そこに言ひ知れぬ淋しさが感じられるのでありますが、森さんが不惜精進して今日迄に築き上げて下さつた縣人會ですもの、我等は森さんの遺志をどこ迄も體得してそのお志に背かないやう一層協和の實を擧め、今日の破綻を將來に延ばさねばならぬと思ふのであります

即ちさう團み合ふことが我等の幸福であり、且つあることに於て我等が敬仰して已まなかつた今は亡き森さんに對しての何よりの供養であると信ずるものであります

春尚浅々として降りしきつた二月十三日の夕、多幸多福の前途を殘してこの森さんはとう〳〵長逝せられました。我等は心して百年の下、森さんの御靈が安らかに眠られんことを祈念して已まないのであります(竹森生)

お靴 お手入れ

◇……雪、雨に外出後の靴のお手入れは靴の壽命を定めます。かはり靴を持つてゐる方は泥などをよく洗ひ落してから型を入れ、型のない方は新聞紙でもなんでもよいですが紙を柔かくして靴の中に入れてかげ干しをして完全に乾いてから普通のクリームを適當に塗つてみがくと今までよりもずつと光澤が出て型もくづれません

◇……かはり靴のない方は外出のときにクリームをベトベトにする位に塗布する事です。猶冬ではワセリンを用ひます。皮のためには大變にいいが光澤がなくなるのが缺點です

讀者欄

▲府內通履彩光倶樂部、六燈、寫眞の少い方で無醫的に御世話して下さる方はありませんか當方は某官吏兄弟二人です(光光二八五)▲初步よりギターを習ひたし教授者の住所氏名をお知らせ下さい(乙生)▲諫洞五二番地(曾館橋生)▲相當の教養ある中年の婦人家政婦にでも使つて下さい(世話やき生)▲廿九女で御座いますが何處か女中奉公にでも結構です お世話下さい、(內地人女)▲十一ヶ年御奉公の御方にて神宮參拜記念帳御忘れの御方樣御預りしてゐます(本町二丁目有用物品商)▲永らく職無き健康なる夫婦で御座いますが守衞小使御方其他何でも結構です御使ひ願へませんでせうか(御願の者)▲高等女校以上の教育ある方で寫眞に趣味ある方御知らせ下さい(本局三三九九番)▲小型寫眞機を安く讓つて下さる方は御座いませんか(旭町二の三五友成方小島生)▲花か氏につくハコヤ有り黄金町一丁目有田氏(電本八五八)▲帝國軍用犬協會京城分會の所在地は京城府西江通り十一番地で軍司令部の横です(係り)▲生後約七ヶ月牝シェパード(犬名エレン)先月末失ひました發見の方へ謝禮呈上(工兵官舍龍山一九五、七六三)▲兵庫縣人會の事務所をお知らせ下さい(吉野町二丁目八三ノ一木村)▲近頃碁を初めた者ですどなたか碁盤、碁石を格安に御讓り下さる方はありませんか(府內通義洞一〇水尾一郎)▲詩吟を如何にして習ふのでせうか本をお教へ下さい(神國の民草)京城府聯社會課の詩吟會でたづねなさい(係り)

日本棋院 昇段大手合戰譜 【十一】

三段 中村勇太郎 先 初段 坂口常治郎

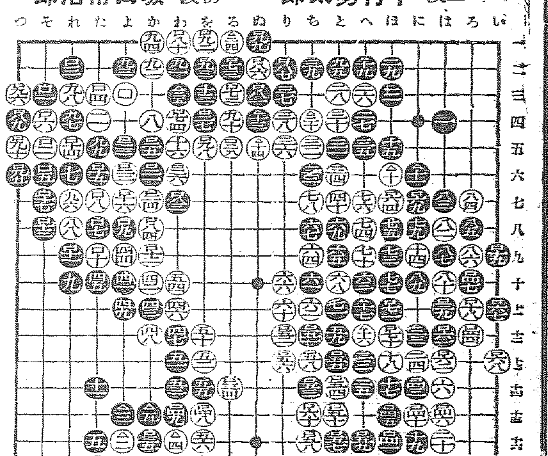

(分)

●△一 へ六 ○△二 よ六
●△三 よ五 ○△四 わ五
●△五 か五 ○△六 に十
●△七 に九 ○△八 い六
●△九 ち十一 ○△十 ほ六
●△十一 に六 ○△十二 と十
●△十三 ぬ四 ○△十四 ぬ五
●△十五 ち十 ○△十六 へ十一
●△十七 へ十 ○△十八 を十
●△十九 へ二 ○△二十 ち四
●△二一 わ七 ○△二二 り六
●△二三 に十 ○△二四 る一
●△二五 わ三

○一七二 ツグ (一分以內は切捨)
○一八二 劫トル ●一八五 同
○一八八 同 ●一九一 同
○一九四 同 ●一九七 同
○二〇〇 同 ●二〇三 同
○二一二 同 ●二一五 同
○二一八 同 ●二二一 同

――黒劫勝ちツグ 二百廿五手完――黒二目勝

所要時間 (白 五時三三分 黒 六時五十七分)

(制限時間各七時間)

戰の跡

●黒△一ではつづいて△十三その譜の劫ダテを以て劫爭を敢行するも出來たが、譜の如く結局白を△二二と屈せしめてゐるのだから、そして幾分の餘裕のあることが確められてゐるから、一旦こゝで讓つて無事の終局を急いだ心であらう○白△二、△四が最後に來て大きかつた、急つて黒から先に△四に打たれると白は『を十七』の斷點に備へて手入れを要することになるから譜とは三目の差を生ずる然も譜は白が先手である○本局、敗れ初段の傑作として稱ふべきであらう、そして本局での最要點、勝敗の岐れた所はと言へば白が四一(と七)の手で四一(よ十)に先鞭しなかつたにあたりから四二(か十)以降、稍無理の作戰を敢行するの餘儀なきに至り、更に八八(れ八)以下のフリカハリの結果が十分でなかつた所に主として存するものと見られる

次の對局者

三段 染谷一雄氏
初段 藤澤庫之助氏

染谷三段、藤澤初段共に既に紹介ずみであるが念の爲めに重ねて簡單にいへば前者は關西の重鎭久保松六段の門下、昨春三段に昇つたばかりの猛者であり、後者は小僧竹丸と呼ばれる程、凄い腕を持つてゐる新進であつて、今春から二段に昇る事に決定してゐる僅か十六歳の少年であることこの顔合せは蓋し容易に見られぬ好取組である

ウテナ コールド 花印 クリーム

愛しく 護り 育てませう

お肌のために 一番大切な 春先です。

美しい花を 明るい幸を 光を、望みを お肌に養ひ 育て行くとき

充分に ウテナ花印クリームを 地肌に與へませう

夜― 就寢前、粉落し 地肌の榮養 美白に

濃化粧 おヒゲ剃りにも 外から歸つたとき 洗顔や水仕事のあと 荒止めにも花印クリーム

正價五十五錢 一圓十錢

東京・本郷 久保政吉商店

遊資の大過剰に悩む 鮮内の各金融機關

競爭激化で貸出金利大低下

大勢は預金利下待ち

八年末全鮮組銀預金總額は三億四千三百萬圓で、前年末に比すれば三千三百萬圓が激增し約一割三分弱の增加率を示してゐるが一方貸出は組銀の與信資金による不動産擔保貸を含めて合計四億七千六百萬圓で、前年末に比し僅々一千九百萬圓卽ち四分弱の增加率にすぎずその結果、金融は著しく緩和に赴き近時に著しくなきだに偏異貸出對象に惡しくなき鮮内金融機關が銀行初め各金融機關相互間に相當激烈な貸出爭奪戰を展開することは免れぬ數で既に昨年以來衝行的な金融緩和事態が深刻化しつゝある事は爭ふべくもなき事實であり、而してその結果第一に資金コスト相當低下したとは云へ、貸出金利も亦大巾低下を來して居り第二に小口貸出口が增大し個人金貸業の營業分野は急激な縮少を來してゐる

今貸出金利につき展開するに昨年の六、七月頃に比すれば公表金利は兎も角として實際金利は各行とも商業手形、荷爲替、有價證券擔保、不動産抵當貸各種に亘り何れも日歩三厘程度の相互競爭低下が行はれて居り、乙號にたてさへ兩手には日歩一錢八厘を見るに至り、特に不動産抵當貸には顯著な引下げを見てゐる模様で、加ふるに内地金融界の遊金過剩が主因となつて支店銀行間では最近有價證券擔保を初めとし鮮内貸出に積極的態度を採り、銀行によつては有價擔保に一錢五厘で出すものあれてゐる

而して今後の金融動向を觀望してみると、目先きの情勢としては預節資金が一巡すれば遊資過剩現象は一層激化すべく、尚又大勢的に見れば從來の半島商業金融の基調とも言ふべき米穀金融が、折柄の統制乃至貿上政策の擴大弱化に伴つて必然に分野を縮少する途であるから、現下の金融緩慢は將來においても助長されこそすれ、是正される見込みなく、その結果、各銀行は勢ひ有價證券投資に活路を求むる一方預金利下による資金コスト低下は今春頃を期して、内地と相俟つて實現するものとみられてゐる

傭船料昂騰

海運界は近海標準運賃、若松石炭賃をはじめ一般的に低落し軟調を示しつゝあるに反し傭船料が昂騰手當期に入り各型共に硬化し新正圓である

京城組銀手持證券

遂に一億圓を突破

預金增、貸出減、金融緩漫顯著

ニッパチ 襲れの一般現象に結氷期中なる敬遠準備を持つてゐる朝鮮では先月末來極度な金融緩慢狀態を呈してゐるが、預節柴資金の一巡と共に最近はその狀態に更に拍車が加へられ、預節季前の十二日一億三千八百萬圓であつた

鮮銀券發行高 は節季後の十六日朝鮮に一億三千百萬圓となり七百萬圓の激減を示しをり、一方本月十五日京城組銀預金貸出現在高を見るに

預金 は定期以下各種合計一億三千四百萬圓で一月末に比し五百七十萬圓、前年同期末に比し實に五千萬圓餘の增加であり特に一月末に比し定期の三百五十萬圓、通知の二百餘萬圓增は如何にも上層金融の旺盛と預業資金出廻りの関散振りとを表明するものとされてをり、更に

貸出 は證書貸以下各種合計一億一千四百萬圓で前年同期末に比すれば二千二百萬圓の增であるが、本年一月末に比すれば實に五百八十萬圓の激減であり有價證券だけは最近の有價證券現物取引の旺盛と一、數日來の米内地移出增で僅二十六萬九千圓增大してゐるが手形貸の五百三十萬圓を筆頭に當座貸越、割引手何れも三十餘萬圓減額を告げ如何に資金需要不振であるかを否語してゐる、從つてこの間に處し各銀行では、過剩遊金の運用を一齊に有價證券に向け、この十五日に於ける京城組銀

手持有價證券 現在高は遂に一億四百十萬四千圓と二億臺を突破して京城組銀開始以來の最高レコードを示し、一月末に比すれば一千二百萬圓、前年同期末に比すれば實に六千三百萬圓の記錄的激增である、更に

同業者預金 は一月末に比し二百三十萬圓、前年同期末に比し五百三十萬圓增大して十五日現在高は一千三百九十五萬

ゴム工業統制に有力な反對

"弱體救濟の統制は ゴム工業全體を危機に導く"

總督府における工業組合令制定と商議等を中心とする統制機運の濃厚により、ゴム工業の中鮮統制は鮮頭南鮮統制の補強工作と相俟ち明確な動きとなつてあらはれ、第一階段としてゴム靴業者同業組合を結成せしめ、ついでこれらを一丸とする統制をなさんとする機運にあるが、之に對しては業界内部から異論が頻に行はれてをり、特に京城における有力業者等は次の如き反對意向をもつてゐるために第一階段たる組合による統制も困難な事情になつてゐる、その主張するところは

一、ゴム靴工業の多様性 一概にゴム靴と云ふも一工場のみで質と型との變化で子供用品のみで三百種以上も製品あつてこれの統制は頗る困難、更にこの販賣も錯綜してゐる

二、新設工場問題 統制により既設工場を一丸とするも新設に對する統制行れない以上、何等の效果ないが、果して新設工場の取締りが可能であるかどうか

三、内地品移出對抗策 技術的に進歩してゐる内地品に對抗する爲に玉石混淆による弱體統制を行つて目的が達成されるか、このためには困者淘汰の犠牲を忍ぶべきが本筋である

四、輸出に對する期待疑問 生産能力過剰と相當量の輸出の存在を前提に輸出に期待をよせて統制されるが、勞銀安の強味をもつとは云へ永續的の輸出を期待するは疑問であり、對滿輸出の如きも過剰を生ぜざるを得ぬ

これを要するに弱體救濟の統制はより根本問題たる鮮内ゴム工業を危機に導くとして反對してゐる

南鮮ゴム協會の統制強化策

昨年五月三井物産釜山支店が中心となつて南鮮十九工場を統制して組織せしめた南鮮ゴム協會の當議は、内地品の進出、非參加業との對抗、マーク統一の困難等々で所期の成績をあぐるに至つてゐないが、最近三井を中心に統制の强化策が錬られてゐるそれは

一、非參加業者買收……非參加側の釜山及馬山の三工場を買收して統制側に參加せしめる

二、ゴム協會の再組織 現在數量協定をなし販賣を三井に一任せる協會を再組織し、打つて一丸とし參加工場の資本合同の實施

三、製品の機械化 手工業的の幼稚生産を機械化せしめ、規格統一販賣合理化をはかる

しかして右は目下協議中であるがおそくも四月までには具體化する模樣である

米賣渡申込

減少傾向

原因注目さる

米統法による十五日の米賣渡申込は四萬五千五百五十石四斗にして最少の數字を示したが最近の申込減少は强正關係によるものなるか外地米調節並好感によるものなるか今後を注目されてゐる

因みに申込累計は八百九萬三千六百四石八斗である

富時に比し約七分方引戻し昨秋の記錄に漸次接近しつゝあり尚今後の傭船最盛期に入れば從來の記錄よりみて富然一割程度硬化するものとみられて居るから結局四月の鮮米夏擔運賃協定期には昨冬の鮮擔運賃協定富時の環境に好轉するものとみられてゐる

農村更生資金

利率一、二厘下

金融組合聯合會では總督府の農村更生と呼應し大馬力をかけつゝあるが最近資金の回收知に入り同會の手許には目下約一億圓の資金がだぶついてゐるので今回これを農村更生資金として貸出すことに決定した、利率は長期短期にわたり一率に現行率より一、二厘方低率となつてゐる

臺鮮米移出量

拓務省發表

【東京電話】拓務省發表、鮮米移出數量左の如し(單位石)

▲臺灣米
二月上旬 [illegible] 前年比較 [illegible]
十一月以降累計 [illegible]

▲朝鮮米
二月上旬 [illegible]
十一月以降累計 [illegible]

紡聯委員會

操短率決定

七月以降は緩和

【大阪電話】十六日の紡績聯合會委員會は四月以降六月迄の操短率は現行の四割強(一割休錘の實際)とする事、七月以降九月迄は現行率より五分を緩和して一ヶ月四晝夜一割五分の休錘とする事に決定した

硫安建値据置

販賣數量は自由

【大阪電話】硫安配給組合の五月物建値は三圓五十錢据置、販賣數量は各社の自由と決定した

陸運統制は熟す (上)

自動車運輸の飛躍發展が原動力

進展する統制機構 ( )

アメリカの一企業大王(ヘンリーフォード)が一八八〇年代から試験的に試みてゐた自動車の大量生産に完全に成功した一九一一年――この年こそ世界陸運界に强く銘記さるべき年であつた、既存交通機關に比し流動性、スピード、投資經濟の諸點において顯然優位性を持ち近代交通需要に巧みに適合してゐる自動車がこの年を劃機に文字通り劃期的に發展、擴大の一路を辿り、僅々四半世紀にみたざるに拘らず全世界の陸運部門に王座を占めてゐた鐵道軌道經營を脅威せしめるまでに發達をとげたのである

自動車進出の脅威……これは後述の世界陸運界が經驗しつゝある深刻な苦惱だ、當初の娛樂機關視された自動車は大型バス・バス・トレラーへと進化し質的にも量的にも既存の汽車、電車を凌駕する勢ひである、これをアメリカに引例すれば同國自動車總數は二千八百十六萬台(一九三〇)でうちトラック三百七十萬、バス九萬二千であるが、これが鐵道にあたへた影響は鐵道の旅客輸送量が一九二〇年より三〇年に人口の一三%增にも拘らず三三%を減じ、その收入二〇%を減じてゐる、トラックでは同國鐵道の小口扱貨物の二四%が右の打撃を物語る、次に歐洲諸國中英國では百五十五萬台でうちバス・タクシー八萬七千、トラック三十六萬台だが、鐵道の調査によれば二十哩以下の旅客收入減は五四%に上り、トラックも五十哩以内では總輸送量の五八%に及んでゐる、同樣の傾向はわが國にも現れ、昭和七年國有鐵道と竝行しての各種營業自動車による輸送人員は一七パーセントにして乘合自動車が國有鐵道と並行して輸送したる人員は一七パセントにして、これによる國有鐵道の減收は約百萬圓と推定され、二十五哩以内の小口扱輸送をトラックの蠶食せるものは四十三パセントにして同じく國鐵減收は約百三十萬圓と推定せられる

◇

翻つて半島における自動車運輸を見るに大正三年頃より現城北自動車近藤忠雄氏、本田氏等の手で、パイオニヤたる乘合自動車の現出以來、交通不備の土地柄と取締り法規の不備、不統一も有力原因となつて加速度的に發展をつげ昭和九年一月現在で營業者乘り合二百四十六、許可軒數二萬九千二十二軒、貨物一百三十八、軒數一萬六千三百八十五軒合計許可軒數延長五萬五千軒を突破し鐵道軌道の延長四千四百料の十三倍にあたり、その他路延長は二萬一千粁にして約四倍すつげ自動車車輛數は七千臺に上つてゐる

しかしてこの乘合自動車における投資額は明和八年推定で約九百萬圓、一ヶ年の乘車人員は一千五百萬人、收入約六百萬圓これを同鐵旅客收容收入に比すれば金額において三七パセントを示してゐる、一方貨物自動車は投資額一百六十萬圓、貨物收入二百噸數五十六萬噸、鐵道軌道合計六七十一萬圓で、百九十三萬噸に對して九パセントにあたつてゐる、かくして朝鮮における自動車運輸もまた交通機關としての重要性を累加し、その投資額より見れば鐵道軌道の朝鮮總投資の五億二千萬圓(國有鐵道四億二千萬圓、私設鐵道九千六百萬圓、軌道六百萬圓)に對し僅か五十分一に過ぎないにも拘らず、その營業圈を脅威して進展してきたのである

◇

かゝる世界的に忽迎された自動車事業の異常なる發展の統制と、その脅威の嵐風の間に立つ既存交通機關の對策として鐵道し來つたのが所謂陸運統制問題である、この陸運統制の主眼は、陸上運輸機關としての各交通機關の各特徴に向つて合理的伸展をなさしめ、これらの系統的聯絡によつて交通要求を完かしめんとするものである、すなはち鐵道は大量、長距離輸送に、自動車は短距離、小量輸送にあたり鐵道軌道の培養機關たらしめもつて交通網の整備をはからんとするもので、この方法として一、既存交通機關との調整、鐵道及び軌道と自動車運輸の提携二、自動車運輸業の公共的經營、小資本經營の可能ともなり勝ちな斯業を公共的經營をなさしむの二問題が重要問題となつてゐる、わが國ではこの對策として昭和三年自動車運輸の取締のため鐵道省の官制を擴正し、四年より省内に陸運課を新設して監督事務を掌握せしめ、六年には自動車交通法を公布し、同じく六年より國營自動車に經營してきた、わが半島でもこの機運に統制の急務を痛感して昭和七年七月鐵道局の官制改正を見、八年月より監督課内に陸運掛を設けて自動車運輸統制の準備事務を開始し、陸運統制の準備法令たる自動車交通事業令を八年十月公布した、右は私設鐵道、軌道の法令の如く産業交通的見地よりする所謂公共企業法規であり、同法を基幹としてわが朝鮮での陸運統制は愈よ實現の第一步を踏み地にふみ出してきた

伸び行く半島 經濟の横顔

株式

行過訂正急激化し

一齊に反動安

前場 飲材料出盡し前日一齊惡化を呈した機先、今朝は賈方の狼狽賣投を助長し新東一圓二安大新六安日産一圓九安同新一圓七安と總崩れに寄付き、アト買方の利喰を消化しつゝチリ〳〵と下げ新東大新は下放りなるも日産の落潮要、圓台から七圓台を示し帝人日レも追隨し結局引には 前日に比し新東二圓一安大新一圓七安日産は四圓三安の一三七圓二同新三圓四安の一二八圓二帝人一圓五安日レ一圓五安に止め その他朝新は四圓台を割り日毛も崩れ拓新二十安となつたが鐘紡新は底堅であつた

引跡 東京新東は阪地より七十錢上値の一七一圓五と止めたので大株氣配では幾分引返し逆日歩の當所も小締り氣味であつた

方の惡化を見せ日鐵の一五九圓丁と近來の新高値からは十三圓安となつてをり▲砂糖株は明糖の一二圓七と約二圓安を首め何れも惡く▲電力株も東京電燈三三圓三と押しはないと云ふ匿であらう、業態も出來ねば又業態も出來以日産の如きそれ自體が大きな思惑性を有するので速斷は危險である、新東やセメント等の押目は買つて良さうであるが目先は依然として危險區域である

政界案じが動機

日産關門を割る

米財界好況も勞賣高に無感應で、政界の風雲急を告げ今後の政機の動き如何は財界にも大きな影響を及すのであるから賈方の躍氣も助長した、過去日産上げの導火線となつた日本鑛業の如きは百五十九圓と高値からは十三圓方の棒下げとなり鋼寄り一舉四十圓の關門を割つた日産は一三七圓台に沒落を行ふに至つた、帝人日レ日毛等何れも氣配は惡いが日産程の上げは行つてゐず、目先の打撃は頃目崩れてゐたのでさ程の痛手はない、新東は可なり商まれてゐるから大して投げるべき玉もなく百七十圓台を支へ、可なり買鴨値の大新も新東の下握りで支へられてゐる仕末であつたセメント株中の淺野新の如きは發率始と上げてみなかつたので保合の程度で今回の下げは行過ぎの訂正賈方のヘタ埋と見るべく政界不安、日英會商の不安が材料にされたる目器間の不安な手當ての後上げに賈の皆めを表はしてゐるが既に最るべき材料は一巡織込んでゐるから此以上大押はあるまい、とは云へ政情の前途が判然としないから急直りも出來まい、當分底調保合を續けるであらう

雜株續落す

清原市場に上場の銘柄は何れも一圓乃至二圓

目先尙危險線

定期市場では日産の暴騰新東大新の追隨高後一向冴へず主力株は漸く大井打ちの氣構へとなつたが雜株買人氣は一層行遍ると共にボロ株へ注意を集め諸株の循還高に流れる風景はある

其他も氣配惡く▲東洋レも一八〇圓九と高値からは九圓安と其他各部門に沈つて香しくない▲ボロ株が今朝某店だけで二千五百株度賣りの現象として大同產業なるもの見當の相場であるか同社は本社大連資本金一千萬圓で借金八十萬圓と云はれ資産は程度は不明であるまで借金合むある鵬麥畑に砂金が出るなど騒ぎとかの風で、ゴールド・ラッシュらしい風景はある

株式

長期・實物
短期・國債
營業案內進呈

大阪株式取引所
一般取引員

松井輝三商店

大阪北浜一丁目

電話本局長 807 2794 808 2795 809 2796 810 2797 811 3361 812 4310 2345 4311 2346 4312 4999

東亞證券認可

東亞證券株式會社は資本金二十萬圓內拂込資本五萬圓代表取締役趙俊鎬氏であるが、先頃取引員請願の前提として會社設立認許方申請中であつたが十六日本府より設立許可の通知があつた

東京株式前場		
鋼管	一三六、四〇	一三、〇〇
鐘新	一三三、七〇	一三三、一〇
日清紡	一二一、八〇	一二六、五〇
倉組	一〇一、八〇	一〇八、五〇

期米

地合好化し 上進

前場 今朝阪地は小弛みを報じたるも當所は東京方面からの買物入込み當二十圓八七錢中二十圓〇八錢先二十一圓三十六錢と反對に氣配高に寄付き剛高思ひの買物にアトは三十四錢から二十九錢と伸惱みしが押目は東京筋買で三十錢台に盛返し引際は三十二錢と手堅く前場を終つた

後場 株式の低落あり政情不安に人氣惡く當二十圓八七錢中二十一圓〇先二十一圓二九錢と三丁安に寄付きアト弱含みの商況であつた

好材の集積

昨後場からの弱腰は別に之れと云ふ目新らしい材料はなきも東京筋が引續き買物を賣らずのと鮮米第四回買上げが近く實現するとの見越し買ひに依るものである從つてこのまゝ本直りとなるかは疑問であるも何分一時人氣が好く賣惡び地場は上賀成に傾いて居る所へ内地筋は辦賣氣で絕へず賣物を賣らすと云ふ狀態であるから尙チリチリ高は免れない模樣である

堂島前場だより

【大阪電話】前四、政局不安、株不味で株式筋手詰め、朝鮮筋、岡山筋來客筋の賣りあり五錢安と軟弱寄付き五圓更らに八錢方續いて下押したがアト中東頑張、東京頑派の政策强化見越して安値買漁り激見され小戻し結局四圓十六錢と七錢安に止めた

山源株式日報

(十七日正午前)	
△高 ▲安	
▲鋼管	一三五、〇
▲普通新	五九、五〇
▲エタ新	五五、〇
▲日産	一三八、五〇
▲九炭新	五四、五〇
▲日石新	二一、五
▲日魯新	一七、三
▲新高新	二七、三
▲鹽水新	一一、七
▲人肥新	二三、五
▲小野田	二三、六
▲西船新	七四、〇
△足利紡	一〇、四
△土地改	九、一
△殖産新	三四、九

山本株式現物店 京城府明治町一丁目

觀雜米期

相場は又復新高値に吹き上げ愈々本直りの機運に向いて來たやうである▲と云ふて別に之れと云ふ目新らしい材料はなく只農林省の四回買上げ見越しと内地筋の買物に依るものであるから未だ迚か高値の飛びつき買ひは餘程戒する必要があるらしい▲然し本年の如く林省が積極的に鮮米の買上げをすると行く〳〵は正米の有用れは免れないから共所は賣方も決意すべきである▲殊に本年の如く最高價格を極めてその値に達するまでは押下げをせない年柄には買上げの効果は餘り無視出來ないものである

内地筋の 手揃ひ買ひ

農林省の第三回鮮米買上げが東京大阪に停滯する米も買ひ上げられた後は四方面から頻りに當所の定期に買物を賣らしつゝある事は周知の通りなるが今朝は何東京筋で買物が揃ひ一派に手揃ひで買ひ賈勝、山種、渡邊一派に手揃ひで買ひ進んだのは主に期ふした買物である許り於大阪丸五買も今朝は積規に買ひ進んだ模樣で内地筋の買主はこれで全部合せると最早三萬五千以上

大原現物店 京城明治町 代表電話本局四七〇

◎本日ノ動キ (午前十時迄東京電話)
[illegible]

秋田株式現物店 京城府明治町二丁目三 電話本局長四八一〇番 ▲高 △安

仁川(反撥)

丸仁三等二十四圓六十五錢四等二十四圓三十五錢五等二十四圓〇五錢不合米十七圓一等白米八圓五十三錢籾改良種五錢五厘在來種五錢三厘で何れも一、二十錢上向きの商狀である

大豆

龍山三等十二圓八十五錢通長三、四等十二圓八十錢金汗南市四等十二圓六十五錢海州水原四等十二圓三十錢天安四等十二圓九十錢で何れも前日より稍弱値を呈してゐる

群山(底堅)

出廻十三輛內地は貧羅不足、期米不冴などで一向氣乘らず場面は不氣不振を續けてゐるが第四回買上期待が强いだけ安く賣つて來る間はなく底堅い成行であつた姿勢三等二十圓九十錢四等二十四圓八十錢

木浦(軟弱)

期米軟狀を映め、内地注文依然入り來らず賣行不振手持筋においても嫌氣さして多少安値を忍んで手放して來る風情で市況軟弱丸木三等二十一圓三十錢四等二十一圓丁度と續いて十錢安

釜山(保合)

各地期米は依然引付けで地は商盛正で賣物なく市中人氣も未だなく地場小口當用の手當に相場も保合も賈良三等二十四圓九十錢四等二十四圓六十五錢五等二十四圓三十錢不合格十九圓五十錢見當を唱へ一千三百九十八俵の取引があつた

大邱(焦付)

與地よりは貨物皆無に市中賣物薄く各抽期米の傍々未だ商正氣分去らず場據小漬筋あるのみにて相場も穀良三等二十四圓五十錢四等二十四圓十錢見當と焦付く

京城物價

(十七日中央物産調)

◇…大株短期引合

大新	一二九、三〇(一六〇高)	
鐘新	一三一、〇〇(一四〇高)	
日産	一三八、五〇(一〇〇高)	
新東	一七一、五〇(一七〇高)	

野菜類 の本年移入狀態は例年より助く冬期需要も渉かつた冬坂に向ふと共に需要漸次增加したがそれ以上に内地相場の軟化から入荷多く、相場の漸次弱含みの狀態である、北海道産玉ネギ十二貫(五、〇〇―四、五〇)▲生薑十貫(六、〇〇―五、五〇)▲ウド十貫(二三、〇〇―八、〇〇)▲トマト二貫(二、〇〇―一、六〇)▲ホウレン草一籠約八貫(三、七〇―二、〇〇)

▲**白菜** 十數年來なき全鮮的不作で正月前に喰つぶし年内約百五六十トンの移入あり向移入される見込みで二十二貫目入り上物七圓三十錢重六圓七十錢見當(以上市場相場値)

外電 (十七日)

倫敦銀塊	二〇片一六分ノ五
紐育銀塊	四十五錢高
綿糸	五八弗二分ノ一
スチール株	四十六弗
アナコンダ株	十六弗四分ノ三
印米	[illegible]
米貨	三〇弗二五仙丁度
英貨	五弗八仙八分ノ五
紐育	四六仙丁度

株式 (十七日)

朝取短期

[illegible]

東京新東取組

[illegible]

大株短期

[illegible]

東京現株

[illegible]

朝取新規定期建玉表

[illegible]

大株長期

[illegible]

金融 (十七日)

◇日銀帳尻 [illegible]

◇鮮銀帳尻 [illegible]

◇東京コール [illegible]

期米 (十七日)

朝取仁川

[illegible]

東京期米

[illegible]

大阪期米

[illegible]

大阪期米鳴合

[illegible]

各地期米

◇兵庫 [illegible]
◇下關 [illegible]
◇名古屋 [illegible]
◇釜山 [illegible]
◇大邱 [illegible]

商品 (十七日)

◇大阪綿絲 [illegible]
◇横濱生絲 [illegible]
◇大阪綿花 [illegible]
◇大阪人絹 [illegible]
◇大阪砂糖 [illegible]
◇鐵南油 [illegible]
◇木油 [illegible]
◇豊年餅 [illegible]

明暗旗本男 (134)

大島多慶夫

(畫) 寺田英三

愛宕山の月 (二)

『石谷氏、御身の役目柄まんぜんと紀州隱密の横暴を放擲して置くことは不服であらうが、つまり、惡うい ふ場合は所謂夷を以て夷を制するといふ方略を用ひるに限るよ』

と信綱はニヤ〳〵と底氣味の惡い笑顏を見せた。

石谷と泉の兩町奉行はお互に顏を見合はせて、伊豆守一流の皮肉な政策が始まつたといふやうな顏をした。

信綱は二人の稍々緊張した顏を見戍つてゐたが、つとめて柔和な面色をして、頭りの好い聲で後の言葉をつゞけた。

『なるべく公儀の手を用ひずに、浪人どもの手を借りる。たとへば大導寺源太のやうな腕の立つ者を用ひて、紀州家の隱密を斬らせてしまふのだ。また或る場合は町奴といふものを巧に使ふことも好いそして、それらの者共の私の喧嘩から斬合つたといふことにいたして置けば、大納言樣の御耳へ入つても一向に差支へない譯ぢやと思ふ』

『なるほど。妙計で……?』

と、石谷丹波守はポンと膝をつて感嘆した。

堀石見守は輕くうなづいたが、急に明るい顏をして、信綱の方を眺めた。

『浪人を用ひると、やつぱり紀州家の御隱密ひをうける懼がございますが、何とかいたして、町奴どもを巧に使ふのが何より安全な道でございませう』

と、その方略は自分胸三寸にあると云はぬばかりに云つた。

『ほゝう。堀氏には何か御思案がござるかな』

『別に……』と、石見守は句切つて、又信綱の顏を擬乎見詰めて、

『御存知かも存じませんが、花川戸に幡隨院長兵衞といふ頭は町奴の浪人で諸大名の屋敷へ出入をいたし、傭人の元締をして居るものでございます。まづ町奴として一番に評判も好く乾分も多いやうに存じます。そこで、此長兵衛に申しふくめて、紀州の隱密を斬つてしまふたらば如何でございませう』

『面白い。だが……』と、信綱の用心ぶかい警察意識は强く働いた。

『赤裸々に伝うであると申含めることは禍ひを後に殘すから宜しくない。やつぱり何とか方略を與へて紀州隱密とその町奴の配下と喧嘩をさせるのぢや』

『なるほど。御尤もで……?』

『一つ。さういふ方法で行つて貰ふかな』

『承知いたしましてございますが……ついては多少の御用金を……?』

『いや。能く心得て居る』

と、信綱はうなづいて見せた。

石谷丹波守は急に何か思ひ出したやうに眼をキラ〳〵と怪しく光らせた。

『伊豆守樣。今夜でございまする白柄組と紀州家の隱密と會合いたすのは……?』

『ほう。何處と決まつた』

『どうやら愛宕山らしうございます』

『うむ』と信綱はうなづいたが指を繰つて眉をひそめた『今夜は月夜ぢやのう』

『何。月夜でもさういふことにかけては大導寺といふ男は拔け目がございません。何かしら摑まんと承知をせん奴でございまして、はゝゝ』

と、石谷丹波守は自分も輕くうなづいて見せ、信綱も釣込まれて、ニヤリと微笑みをもらした。

やがて、丹波守は大導寺源太の思賞のことについて想ひ出した。

『ついては、すこし手前から折入つて御願ひがございますが』

『はゝあ。どんな儀で……?』

『つまり、その何で……大導寺源太の身につきましてな。彼の男も御柳營のためには、島原以來なかなか働いて居りますので』

『さ。浪人には珍しい男である事何とかいたして遣はさんと、彼は此方の機密を多少とも存じて居るだけに惡化されても困るから』

『左様でございます。あなた樣の御意思は……』

『まづ』と、信綱は考へてゐたが『當人の思惑もあらうが、二千石くらゐの扶持は與へなければなるまいと存じて居る』

『果して滿足いたしませうかな』

代表的なら漬は 殖産なら漬 永樂町市場 本舗 田中漬物店

第九千四百三十號　（第三種郵便物認可）　THE KEIJO NIPPO　昭和九年三月十八日　【紀元二千五百九十四年】

贈寄
9221
京城日報
朝刊　本紙朝夕共十二頁

婦女界　三月号

今回、斷然、附錄政策を捨てた本誌は、内容本位、實質本位に重きをおき、編輯部總動員で、涙ぐましい程の努力を續けました。そして出來上つたのが本誌です。これならば、きつと皆様の御期待にそひます。そして、どの一つの記事でも、必ず皆様に一種の感激をお與へすると確く信じます。

林新陸相夫人を訪ねて心境を訊く

外遊の途次壽府で出産した江草四郎夫人の歸朝談

新興の滿洲國旅行記　鳥居博士夫人

新入學の子を持つ母親への注意

エチオピヤへお輿入れの黒田雅子姫

實話悲劇　家出三重奏の眞相

男裝をした妹さん

昨年の暮、大阪諸新聞の社會面を賑はした堺市の資産家、篠原家の當主政治氏を巡るお家騒動です。大金を持つて家出した政治氏の行方を探しに、妹は男裝して家出し、妻は愛兒を抱いて、これ亦二人の後を追つて家出する。……遂に東京で喫茶店を開くまでの眞相記で、當事者千恵子夫人の手記。

寶塚のスター志願者へ

松竹少女歌劇團を志す方へ

若き職業婦人ばかりの座談會

出席者　◆藥劑師◆會社事務員◆ダンサー◆タイピスト◆寫眞館事務員◆美容師◆バス車掌◆看護婦◆交換手◆百貨店出納係◆百貨店女監督。

若き職業婦人ばかりが集まつて、遠慮なくあけすけに語り合つた座談會。就職までの經過や、勤務時間、待遇、その上、職業の裏表に至るまで、何しかも腹臓なく語つた皆さんの知りたい事ばかりです。職業戰線へ躍り出る皆様のために、先輩の彼女達が詳さに報告した、職業生活の生字引虎の卷。

全國婦人職業案内
編輯部責任調査

學生生活にサヨナラして、勇ましく職業戰線に躍り出る皆さまのために、編輯部が責任を持つて調査した婦人の職業案内です。通り一遍のものと違ひ、細かい注意に至るまで、これさへ讀めば、居ながらにして職業の性質から、收入の高まで、手に取るやうに分ります。これこそ本誌が、皆様に衷心から贈る、努力のはなむけです。

職業婦人の心身の注意　吉岡彌生
職業を求める若き婦人へ　市川源三
仕事を愛する人たれ　西野みよし
就職後出世する秘訣　山田忍三

【資格を要する職業】△女教員△女醫△齒科醫△藥劑師△看護婦△助産婦△按摩鍼灸師△美容師△理髪師△ガイド△自動車運轉手△飛行家
【知識的な職業】△秘書△タイピスト△速記者△簿記會計係△圖書館員△幼稚園の保姆△社會事業從業婦△看守△作家△記者△家庭教師△アナウンサー△事務員△筆耕婦△外交員
【藝術的、技術的な職業】△畫家△音樂家△舞踊家△映畫女優△モデル△寫眞師△齒科技工師△製圖士△洋裁家△マニキュアガール
【師匠と教師】△琴△三味線△琵琶△茶の湯△生花△和服裁縫△刺繍教師
【學校を出て直に就職出來る職業】△店員△交換手△乘合自動車の車掌△劇場映畫館の案内人△レヴューガール△食堂車ガールと驛の賣子△遊覽自動車案内ガール△官廳の女工△會社の女工
【客相手の職業】△麻雀ガール△玉突のゲーム取り△ガソリンガール△ダンサー△マネキン△カフエーの女給△藝者
【勞働的職業】△女中△派出婦△ビルデイング掃除婦

和洋住宅の建築座談會

前號が餘りに大好評だつたので、再びその續きをしました。今回は建築の洋式、一つ一つの部屋、臺所、浴室等につき分り易く、且つ如何にすれば經濟的になるかと言ふことに主眼をおいて皆さまに腹臓なく語り合つて貰ひました。

出席者　建築士岡本鴎　建築士木下唯親　その他三名出席

新婚生活者向の二千圓住宅
三千圓と五千圓の和洋住宅

新婚の夫婦が、本當に滿足出來るやうに設計した理想的の建築——又、家を建てるには一萬圓位なくてはと誤認してゐる方のために、安くても、こんなに素晴しい家が建てられます——と事實を示した三千圓の住宅及び五千圓の住宅。

春のお買物案内（春のお買物は、本誌の流行欄を讀んでから——安くて、立派で、しかも持ちのするものばかりを紹介！）

趣味の人形の話（西澤笛畝先生の語つた趣味の人形の話——お臺所の御用ばかりしないで、賢く知識を養つて下さい。）

職業婦人向の洋服の拵へ方

家庭で出來る變り雛の色々

素晴しき文藝陣

寂光愛　久米正雄

長篇小説 **樋口一葉**　邦枝完二

赤い鼻と白い鼻　日吉早苗

花園の處女

その他、北村小松氏及び湊邦三氏の力作掲載

定價五十錢（送料三錢）

東京驛前丸ビル　振替東京二九二七番　**婦女界社**

於全鮮清酒品評會
毎回優等賞盃受領
連續受賞
濱鶴
ハマツル
釀造元
馬山　濱田酒造場

商業登記公告

商號 株式會社東一銀行長項支店（變更）支配人林師根ノ住所ヲ群山府［illegible］町白六拾番地ト變更シタリ
右昭和九年貳月拾參日登記
全州地方法院舒川出張所

商業及法人登記公告

株式會社十八銀行（變更）監査役永見省一ハ昭和九年壹月貳拾七日任期滿了ノ處同日株主總會ニ於テ再選セラレ重任ス
朝鮮運送株式會社（變更）監査役野木定吉ハ昭和九年壹月參拾壹日辭任シ同日左記ノ者監査役ニ就任ス　京城府吉野町壹丁目六拾九番地　本間卯之吉
群山無盡株式會社（變更）監査役左記貳名ハ任期滿了ノ處昭和九年壹月貳拾參日株主總會ニ於テ再選同日重任ス　群山府明治町壹丁目［illegible］　香原助太郎　群山府［illegible］九拾四番地　戶塚［illegible］太郎
右昭和九年貳月參日登記
朝鮮運送株式會社（變更）昭和九年貳月［illegible］日本店ヲ同府明治町拾番地ニ移轉ス［illegible］支店ヲ同府榮町壹丁目八番地ニ移ス
朝鮮銀行（變更）昭和九年壹月參拾壹日［illegible］北道會寧邑二洞［illegible］支店ヲ廢止ス
右昭和九年貳月八日登記
株式會社朝鮮商業銀行（支店設置）昭和九年貳月壹日咸鏡北道會寧郡會寧邑二洞五拾七番地ノ壹ニ支店ヲ設置ス
［illegible］
右昭和九年貳月拾日登記
全州地方法院群山支廳

冬を征服する補血・強壯・葡萄酒

冬と赤玉ポートワイン

空に凍りつくビルヂング……冴え返る舗道！　赤玉……外出前の一杯が防寒の武裝となつて颯爽と貴下を往き往かせる　今！

511

面白くてためになる
子供の科學

日の出の勢ひ！　愈大發展の三月号!!

初步の科學讀本 氣體の卷……工學博士　萬原一基
春・日光・化學……理化學研究所醫學士　松岡登
春・植物・化學……理化學研究所醫學士　櫻井節蔵
春・動物・化學……理學士　横山順
春・微生物・化學……内務省榮養研究所　佐々木理貿子
春・病氣・化學……榮養研究所醫學博士　黑田理
實現するか？日本の超高速列車……鐵道省　澤文三郎
プロペラの働き……航空研究所 帝大助教授　小川太一郎
化學實驗・物の麁る温度の計り方　理研・理學士　白井俊明
どこまで應用される不思議な光電管……理研理學士　二神哲五郎
怪速車ガソリンカー……鐵道技師・工學士　田中太郎
物理實驗・光の話　伊藤正智
科學スポットライト　小杉秀雄
鐵道物語・線路轉開の變遷　本島三郎
將來の家庭トーキー……理化學研究所理學士　田口澤三郎
密林・沙漠・高原・地下の文明　佐藤順
科學綺話・磁石のいろいろ　本間清人
科學者列傳・アリストートル　田中三千雄

製作記事
プリンセス・ローヤル號模型の作り方……工學士　田口武二郎
ペーパーグライダーの作り方　瀧澤信夫
「模型」電車の作り方（二）　関浦孝太郎
電磁石式モーターの作り方　山北慶一郎

科學グラフ
光線に惑はれる場所と時季…流線型の出來上るまで…アルプスはどうして出來たか…白雲の超高速線…冬眠の魚…皆既日蝕…學術探險の門出…七千萬年前の地…光線のいたづら…逆さ飛行…金星と土星の接觸…物凄い海底…太平洋移動飛行に成功した米國空軍…五萬年前の藝術…大組織練習…何れも本誌獨特の類似の珍らしい、新しい美麗なる寫眞！

定價五十錢・送料二錢　全國書店にて發賣
東京・神田・錦町一　振替東京六五六七一　電話神田代表二一二六
誠文堂

ノーシンで頭痛はどこへ行つたやら

香料 製菓飲料水用 化粧品製造用
香水原液　着色料　染料
佛國ローチエ香料會社代理店　獨乙カセラ染料會社特約店
京城府花園町九七　東華洋行

宇野医院
花柳病科　皮膚科　泌尿器科　婦人科
性的障碍・肛門病・血液・尿檢査
黄金町三丁目（若草町交番左入）
電本1890

資本金壹千五百萬圓
株式會社 十八銀行京城支店　京城黄金町一丁目　電話本局［illegible］
同　新龍山支店　京城漢江通り十三　電話龍山［illegible］
同　龍山支店　京城府元町一丁目　電話龍山一八

天下の調味料
味の素
三寸の味　五尺の滿足

宮内省御用達　味の素本舖　鈴木商店
2—I.

カスミ網
小鳥捕用（極上絹糸製）前金ニ限ル送料負擔
二間二圓　三間三圓　四間四圓　五間五圓
其他　兎網、無双網、タカ笛、トリモチ
京城永樂町二丁目　狩獵用具問屋　**吉備商會**
電話本局三一四番　振替京城四三二八番
御申込次第カタログ送呈

外地側の統制案協定
資金は一億五千萬圓以上 買上は三百萬石以上とす
近く農林省側と折衝

【東京電話】拓務省では鮮臺米移出統制に關する外地側との細目協定のため十七日午後四時より拓相官邸に聯合協議會を開催、先般關係閣僚に於て決定した統制案の具體化につき腹藏なき意見交換の結果、左の方針に大體意見の一致を見たので、近く農林省側と事務的折衝を開始することに態度を決定し、同六時散會した

一、米穀需給調節特別會計は朝鮮及び臺灣の兩總督府に夫々別個に設けること
一、右特別會計の資金限度を所定の一億五千萬圓より增額要求すること
一、外地特別會計資金に依る鮮臺米の實質的買上統制開始は昭和九年度よりなすこととなし、最低三百萬石以上とすること
一、從つて臺灣米は本年六月頃より朝鮮米は今秋十一月の出廻期より買上げること
一、昭和八年度產米については既定方針に基づき朝鮮內に於ては籾三百萬石長期貯藏、米穀百二十萬石短期、臺灣三十六萬石短期季節調節をそれぞれ勵行すること

綱紀問題
一層惡化せば內閣總辭職か
文相だけを見捨て、安全を圖る譯には行かぬ

【東京電話】齋藤首相の側近者は鳩山文相の樺太工業問題に關する疑惑に對し、文相の單獨辭職を望みつゝあるが、鳩山文相は綱紀問題の疑惑をそのまゝとして辭職することは絕對出來ない故、查問委員會において眞相を明白にし、所信を開陳することに決意した、よつて齋藤首相としても樺太工業問題の眞相および自己の信念につき、あくまで疑惑の一掃に努力することゝなつた、從つて首相側近者の考ふるが如き、文相のみを見捨てゝ齋藤內閣の安全をはかる計畫は失敗となり、綱紀問題に關する空氣が一層惡化するに至れば、內閣總辭職は必然的と見られてゐる

手が付けられぬ
一先づ望月氏等に一任す
"除名"をめぐる紛糾

【東京電話】政友會では除名處分をなすべく十六日夜、望月、島田、山口三氏の協議の結果暫く形勢を見ることゝなつたが、その後幹事派は十七日午前入院中の鳩山と會見、その眞意を闡明するところがあり山口幹事長は同日午前鈴木總裁と會見、協議する等の動きを見せた外床次、久原、鳩山等の各派は各所に總集協議を遂げてゐるといふ狀態であり、この變調なる空氣に包まれ除名處分に關する總務會が午前十一時五十分より院內において開會せられたが、席上處名派と反處名派間に左の如き議論が行はれ、結局他黨と通謀して黨內の攪亂をはかつたものがあれば、これを除名するのが當然であり、個人々々については罪證の程度に深淺がある故、これ等の處置一切は望月、島田兩院內外總務、濱田總務、山口幹事長の四氏に一任することに決定を見た、同會議では形式上は兎も角も事實において除名強硬派が敗れたかたちであるために、政友會は今後同問題をめぐつて黨內の對立は激化し紛糾につぐに紛糾を告げるものとしてその成行を益々重大化するに至つた、即ち總務會に於ては山口幹事長より幹事會は津雲、西方、難波、吉田、高倉、倉元の六氏を除名せよとの決議が出てゐるが、如何に處置すればよいか、協議せられたい旨述べたのに對し、除名論者は

一、黨議に現はれた事は永い間の計畫行動の一つの現はれで、黨の攪亂を目的としてやつたものであるから、斷乎たる處置をとらねばならぬ
一、查問會終了後除名を決定せよとの論があるが、查問會問題は全然關係ない

以上の行動によつても處分をなすべきで、以上の諸氏の內には總裁を誹謗したものもあるから絕對に除名すべきであると述べ、これに對して除名反對者ならびに自重論者は

一、黨議內での行動は何等計畫的のものでなく、十四日の幹部會に於て決定せる事項に基いて行ふべき除名處分には反對である
一、この問題は查問會の經過を見たうへ除名を行つても遲くはない、除名斷行には反對である
一、總裁を誹謗したといふ理由のみで除名を行ふなどは理由とならぬ

と述べ、かくて午後零時散會、直ちに強硬論者たる幹事を加へ幹事會を開き山口幹事長より總務會の經過を報告するところあつた

鈴木總裁と望月氏會見

【東京電話】鈴木政友會總裁は十七日午後二時、院內總裁室において望月長老と會見し、黨內の紛議問題に關して重要協議を遂げた

幹事會は飽迄強硬
十七日中に除名を迫る

【東京電話】政友會幹事會は十七日正午院內總務會と併行して開會、十六日の決議に基き久原系の策謀六名の除名實現を期することを申合せ、山口幹事長より總務會の決定の報告を受け、協議した結果總務會が一部策謀家を處分するといふ趣旨において異存なしといふならば、十七日中にその趣旨を斷行されたい、然らざれば幹事會は他の方法を考慮せねばならぬとの意思を表明し、山口幹事長より總務會に傳へることゝなつた

民政黨
嚴正公平に眞相を究明

【東京電話】民政黨では十七日岡本氏に關する查問委員會に臨むに先立ち、院內に幹部會を開き意見を交換した結果、岡本氏によつて發生した今回の綱紀問題については政友會が多數をもつて橫車を押すかも知れないし、また國民同盟はこれを政爭の具に供する策戰に出づるかも知れないが、民政黨としては正々堂々と事件の眞相を究明し、嚴正公平に結末をつける態度に終始一貫することを申合せた

第二の爆彈
岡本氏等の告發

【東京電話】岡本一巳氏の鳩山文相に絡まる樺太工業五萬圓事件につき、第一陸軍の江藤源九郎、小池四郎、岡本一巳氏等は十七日午前東京地方裁判所檢事局に告訴狀を提出したが、鑑定代議士は查問委員會の結果を待つべしとの忠告をなしてゐるので、右告訴狀は一旦取下げる模樣である＝寫眞は第一控室における岡本一巳氏（向つて右）と江藤源九郎氏（向つて左）

意見が一致せず
十八日も更に協議

【東京電話】政友會の總務會で除名問題の處置を一任された望月總務は、十七日午後三時院內議長室で鈴木總裁と會見、黨の現狀に鑑み除名問題については極めて愼重なる態度をとり、同時に黨の綱紀に關しても考慮を拂ふ必要ありとて、除名反對意見を開陳して諒解を求め、次いで島田、濱田兩總務、山口幹事長を招いてこれが取扱ひにつき種々協議したが、山口幹事長は鳩山文相の意思や幹事などの要求を付度し、且いきり立つた幹事などの要求の手前もあり、斷乎として津雲、西方兩氏の除名を主張して意見の一致を見るに至らず、よつて更に十八日望月、島田、濱田、山口の四氏は會合して最後的協議をなすこととして同五時散會した、望月氏を除く三氏は剛室に會合して六時まで鳩首凝議するところあつたが目下の所全く困惑の狀態である

除名に決す
津雲、西方兩氏を

【東京電話】除名を一任された政友會の望月、島田、濱田三總務、山口幹事長の四氏は十七日午後院內會合に引續き市內某所で會合協議の結果、津雲、西方兩氏の除名を斷然決行に決し十八日午後通知を兩氏に發することゝなつた

至つて平凡
衆議院本會議【十七日】

【東京電話】十七日の衆議院本會議は午後一時四十一分開會、傍聽席は早くも滿員、旭川の舊土人保護法案が出ると云ふので傍聽席にはアイヌ人の顏が見える、議事はなんの波瀾もなく、直ちに日程に入り

健康保險法中改正法律案（政府提出）
廢兵院法中改正法律案（政府提出）

を一括上程、山本內相より提案理由の說明あり

山本芳治氏（政友）我國の十八以下の小工場は家族的關係に賴ちてゐる、然るに改正案は五人以上の小工場にも本案を適用するといふが、その結果は右の美風を損することになりはせぬか

丹羽社會局長官 勞働者の唯一の財產たる健康を損じた場合、これを救ふ途がなくては困るから、今日の改正をなすに至つたのである

薩山貞吉氏（政友）廢兵を優遇すると云ふが何處が優遇することになつたか

丹羽長官 廢兵院は步行に困難なる負傷者を收容するものでこれを擴張した

兩案は十八名の委員附託となる

朝鮮事業公債法中改正法律案（政府提出）

に亙き堀切大藏次官より提案理由を說明し、朝鮮事業公債法案委員會に併託し、次いで

旭川市舊土人保護地再認法案（政府提出）

につき山本內相の提案理由說明あり委員附託となる

一、會計檢查院法中改正法律案（政府提出）を上程、委員長大崎清作氏（政友）委員會の經過を報告し委員長報告通り可決確定、日程變更の動議で恩給、資與等給與未濟に關する法律案に關し委員長大崎氏の報告あり直ちに可決確定、次いで日程に戾り
一、民事訴訟法中改正法律案（竹下文隆氏提出）
一、同上（風見章氏提出）

を一括上程、竹下（政友）風見章（國同）兩氏よりそれぞれ提案理由を說明し九名の委員附託となつて午後四時十八分散會

文相は自決するか
查問に喚ばれる前に

【東京電話】衆議院查問委員會は十九日午前十時より開會、先づ第一に岡本、江藤兩氏を喚問し、更に鳩山、三土兩相を喚問することにならうが、政府では閣僚の查問委員會喚問については非常に困惑を感じてゐる、これがため堀切翰長は十七日齋藤首相を病床に訪問し、右對策について協議するところあつたが、政府首腦部としては、この際事態が甚だしく紛糾せぬ先きに鳩山文相が自決せんことを希望して居るもの〻如くで、自決後は齋藤首相一流のやり口、即ち後任補充を以て知らぬ顏をやつて行かうとするもの〻如くである、併しこの場合鳩山文相が果して單獨自決をすべきや或ひは抱込心中を圖るかは觀測上困難なところであるが、文相も恐らく今日の形勢を察知し相當の決心をしてゐる如く思はれるから查問委員會等に顏を出さぬ前に運命に辭職するにあらずやと見られ、何れにしても文相の自決は免れ難きものとされて居る

四閣僚
查問會に出席

【東京電話】岡本問題に關する查問委員會は高橋藏相、小山法相、三土鐵相、鳩山文相の出席を要求することになつたが、右について政府は島田俊雄氏を招いて協議することゝなり、十七日午後半時島田氏は院內大臣室を訪問した、政府としては四閣僚の出席要求に對し三土、鳩山の兩相は異議なく高橋、小山の兩相に關してはなるべく要求には應ずるが愼重に協議することに決定した

選擧法改正案
（比例代表制を削除）
樞府委員會で可決

【東京電話】衆議院議員選擧法改正に關する樞密院の最終審查委員會は、十七日午前十時より樞密院事務所に於て開會、まづ山本內相 政府としては比例代表制についてはなほ愼重考慮する必要ありと認めたので、これに關する條項は全部削除することにしたいと思ふ旨を報告、次いで公營選擧規定の條項に關する質疑を繼續、一、選擧運動費用の減少及び一、選擧區制に關して種々の希望意見あり、これを以て質疑を終了し、午前十一時四十五分政府側は退場し、樞府側の委員のみ殘り態度決定に入り、原案を可決し來る廿一日午前十時半本會議に上程し、富井委員長より報告あつて樞密院本會議の決定を見る筈である

舊換算率へ
—わが業者結束—
決意を當局に申出づ

【東京電話】露領漁區入札に關し露國々立銀行では十七日わが當業者に對しテコ債券購入に伴ふルーブル換算率は一ルーブル七十五錢と決定し、從來の三十二錢五厘をもつてしてはテコ債券の購入に應ぜざる旨通告を發したので、遂に露領漁區競賣の前途は甚だ憂慮されるに至つたが、わが當業者は來る二十日の競賣に際し現行ルーブル換算率たる三十二錢五厘を至當なるものとして、あくまで右換算率により入札するの決意を抱き日露漁業では十七日午後外務および農林兩當局に對しこの旨申出を行ふところあつた、これに先だち日露漁業堤田社長はわが國當業者の結束を固める必要を痛感し露領水產組合の堤山組合長と懇談、露國側が今回の如き無謀なる換算率引上を主張してゐる際、わが國當業者間に步調を亂すことなく一致協力して入札する申合せを行ふ所あつた

學良返り咲き

【南京十七日電通】支那側の確報によれば、河南、湖北、安徽の剿匪總司令部は漢口から黃河北岸、北支の新鄉に移し、副司令張學良は同地に常駐し北支の鎭東北軍を統轄することゝなつた、これは實質的に張學良の北支かへり咲きとして注目さる

小學校と高女 校舍增築費
廿四萬圓の起債認可さる
京城府第一部豫算
新規事業は—

夕刊所報の如く京城府では本府に申請中の小學校及び高等女學校々舍建築起債認可が下りたが、九年度第一部特別經濟豫算案の內容は左の如くである

歲入 ▲經常部八十五萬二千七百七十圓 臨時部五十一萬五千七百四十九圓▲計百三十六萬八千五百十九圓

歲出 經常部八十八萬九千二百九十三圓▲臨時部四十七萬九千二百二十六圓▲百三十六萬八千五百十九圓▲歲入出差引殘金なし

內譯

歲入經常部 ▲財產收入二萬四千四百六十二圓▲使用料手數料收入二十一萬六十八圓▲雜收入一千八百七十四圓▲府稅五十六萬四千三百七十四圓▲計八十萬二千七百七十四圓

◇歲入臨時部 ▲繰越金六萬一千五百圓▲補助金十七萬六千八百一圓▲寄附金三千二百二十圓▲過年度收入四千五百七十六圓▲繰入金二百八十八圓▲財產賣拂代三百六十圓▲府債二十六萬九千圓▲計五十一萬五千七百四十九圓

歲入經常部 ▲小學校費五十六萬二千六百廿二圓▲高女校費十七萬三千六百四十八圓▲商業校費五萬六千六百五十二圓▲女子實業費三萬四千六百七十九圓▲庚子幼稚園費五千八百七十九圓▲商業實修校費四千二百三十四圓▲學校衞生費一萬六千二百五十五圓▲基本財產造成費三千五百十四圓▲財產費一萬四千百十圓▲豫備費一萬二千四十七圓▲雜支出五千六百五十七圓▲計八十八萬九千二百九十三圓

歲出經常部 ▲小學校新營費二十七萬二千四百三十四圓▲學校衞生費三千圓▲補助費九百圓▲積立金一千二百九十四圓▲府債費十五萬一千五百九十八圓▲計四十七萬九千二百廿六圓

右豫算を概括すれば歲入歲出で前年より七萬五千二百五十三圓の增

歲入經常部 は前年度より三萬四千四百餘圓の增加である、これは財產收入授業料等の使用手數料雜收入府稅に於てそれぞれ若干增收したためで、授業料收入は前年より四千餘圓の增收、府稅に於て戶別稅が約三萬圓近くの增收がその主なるものである

歲入臨時部 は前年より四萬餘圓の增收にして國庫補助金九百六十圓道補助金八百圓夫々增加し府債は前年より五萬四千圓の增加結局歲入合計に於て前年より七萬五千餘圓の增となつた譯である

歲出經常部 にかける小學校新營費十五萬五千餘圓其他高女一千三十五圓、商業に於て一千六百圓女子實業六百三十二圓雜支出一千四百餘圓が支出增の主なるもの

歲出臨時部 に於ける新營費二十七萬二千四百卅四圓は唯一の新規事業で前年より七千五百餘圓の增加となつてゐる、なほ小學校及び高女校舍建築費に充當する二十四萬圓の起債は年利六分四厘以內で、償還方法は十年度より二十四年度迄十五ヶ年間とし每年二期拂で元利均等により償還する

あすの議會

貴族院 【東京電話】十九日の貴族院は午前十時本會議を開き議事日程を變更し、非訟事件手續法中改正法律案、裁判所構成法中改正法律案を各委員長報告通り可決、次いで國務大臣の演說に對する質疑を續行、これと併行して午前十時より豫算委員會を開く、なほ午前九時五十分より市街地建築物法中改正法律案の正副委員長の互選をなす筈

衆議院 【東京電話】十九日の衆議院は本會議を開かず、午前十時より岡本代議士に關する事實調査の件、取引所管理法、五大都市に特別市制實施法、健康保險法、民事訴訟法中改正法律案、請願第五分科の各委員會、午後一時より治安維持法、朝鮮事業公債法の各委員會、請願第二分科會が開かれる

東株四部制
立會と決定

【東京電話】東株取引員組合では十七日午後一時半より全取引員參集して總會を開き豫ねてより懸案となつてゐた四部制立會問題について協議の結果意見の一致を見るに至り愈よ豫定の如く來る三月一日の初會市場より四部制立會と決定した

日銀株主總會
配當は年六分

【東京電話】日本銀行第百三回定時株主總會は十七日午後二時より同行本店に於て開會、先づ昨年中の經濟界の大勢と同行業務の要領に關する土方總裁の演說あり、次いで昨年下半期の決算報告あつて利益配分案（年六分）を可決し同二時二十五分閉會

米穀賣渡申込
八百十五萬石

【東京電話】農林省發表、公定價格による米穀賣渡申込數量十六日までの分は累計八百十五萬三千八百二十六石に達した

辭令
【東京電話】

任京城帝大教授（三等）　判事　栗原一男
道立醫院醫官　醫師　知治
依願免本官

—人—

◇李恒九男（李王職次官）十八日京城發東上
◇井上遞信局長 遞信省と事務打合せのため十八日午後零時四十分京城驛發列車にて東上
◇福島莊平氏（平壤商工會議所會頭）十七日朝入城 天眞樓
◇高橋 健氏（平壤東拓鑛業支配人）十七日朝退城歸國
◇渡邊殖銀理事 十八日東上の豫定を都合により延期
◇富山政雄氏（總督府小作官）全北へ赴任の爲め挨拶に來社

夕刊後市況

◇…仁川期米引

	當	中	先
大節	三〇、八〇	三一、〇〇	三一、三〇
後節	—	三一、〇一	三一、三〇

◇…各地期米引

釜山	三一、四三	大邱	三一、三〇
群山	三一、三六	木浦	三一、三一
鎭南浦	三一、三一	下關	三一、四〇
名古屋	三一、八六	金澤	三一、四九
熊本	三一、七一		

大阪最終氣配一五錢（二丁高）

天地玄黃

文相と樺工臨田常務の金錢授受に關する查問委員會設置に關する動議、聞いただけでギヨツとするのがある

◇

小學校教員精神作興大會、こんな會を開かねばならぬほどに疑獄の多い教育界である

◇

アメリカの太平洋艦隊が太平洋に回遊する時は連子をして來るさうな、いつそのこと既東も太平洋岸に集中したらどんなものぢや

◇

日本に開國通商を迫つた國が日本商品大顰蹙と來た、いやさペルリといふ奴は餘計なことをしたものぢや

美術人形 複本人形卸部 製造卸（價表進呈） 大阪 用區松屋町末吉橋電停北 電話東六六二〇番 振大阪八二三〇九
雜誌新本 七割引目錄 二錢切手封送次第呈 大阪此花區朝日橋通 達生堂
萬年筆の販賣店及販賣員募集 實際儲る萬年筆販賣を初められよ 取引は製造元より直接仕入に限る 今ハガキで申込あれ說明書急送す 大阪府下日根町西 橫井製作所
新發明 飯物職機 日收十円の金儲 五合の米が八升になる 農林省入賞 本舗のみ 大阪櫻川二丁目 ホウトク商會 モーリス
あらゆる高級化粧品 ◎中味ハカリ賣◎ 品質價段…他店の追隨を許さず 特約店募集 詳細御照會を乞ふ 大阪西淀川區大和田町 千姬化粧品本舗
簡易石鹼製造法 化粧品製造法 送料共五十錢 送料共一円五十錢 說明書進呈 大阪市西淀川區大和田町 振替大阪三六二〇二 千姬化粧品本舗
紹對安全無害 まま直ちに精米が出來ます 經濟でお米がおいしくなります カオ自動米搗機 大阪市港區幸運橋詰 メイ式搗米株式會社 城部
小便の病 小便ニゴル血尿となり膀胱尿道悪くつらい悲しく泣いてござる方に奇藥を敎ゆ二錢切手封入申越詳報 明石市相生町 人丸藥院
春夏物荷揃 現金問屋 オーミヤ本店 大阪北久寶寺町三丁目 時報送呈
助六すゐる おいしい味付 (味付豆各種荷揃) 一般發賣元本位味品 御活躍の好機 乾物子店 食料品店 向 名御勉強 實屋商店 加工製造業 大阪北區岩井町二丁目 電話堀川二〇五七 カタログ呈
心臟病 息切れ呼吸困難浮腫れ等の疾の本病に有効本書無料進呈 あれ 明石市外玉津村 日輪寺
先着順四百部限り 書籍賣價進呈 全國學校入學案內一冊 但諸費一錢切手五枚添付限る 大阪守口局區內馬場 廣文堂
朝鮮貯蓄銀行 殖產積金 貯蓄預金 殖產貸付 及諸貸付 京城府南大門通
外科 植村病院 院長醫學博士 植村俊二 副院長 河野武 京城永樂町二丁目 電話本局二七一〇 二七一九
チツマ 廣告用燐寸製造元 各種 眞本一百五十枚 京城北米倉町六九 電話本局二〇二五 振替京城七一八五番
淋疾新藥 ワカサワハルツモ主劑 Aトリコン 藥學ノ理想ヲ實現セル最短期淋疾新治療藥！ 各藥店にあり 一・二〇 二・五〇 五・〇〇
小兒科 吉田醫院 醫學博士 吉田得次 診察 自午前九時 至午後二時 漢江通十一番地 電話龍山四八番
專賣特許 ボンタンアメ 大十錢 小五錢 ハカセモヒカドコナゼキカス 鹿兒島セイカ株式會社

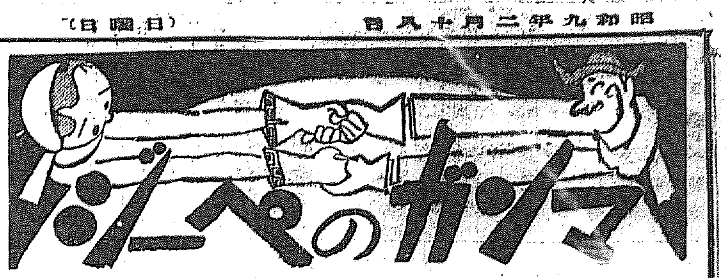

變な祝儀

けちな旅客、燈火用の蝋燭を使はずに早く寢た翌朝、勘定書の中に、蝋燭二本金一圓也としてあつた。癪、出立に際し、その蝋燭を女中に渡して『少いが、チップだ』

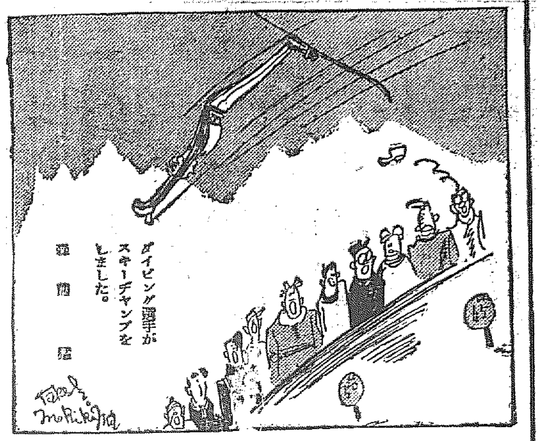

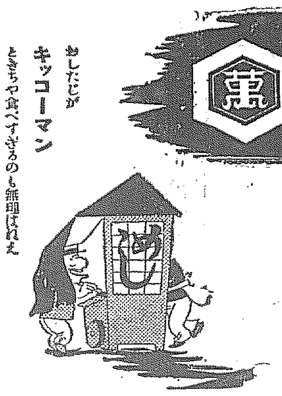

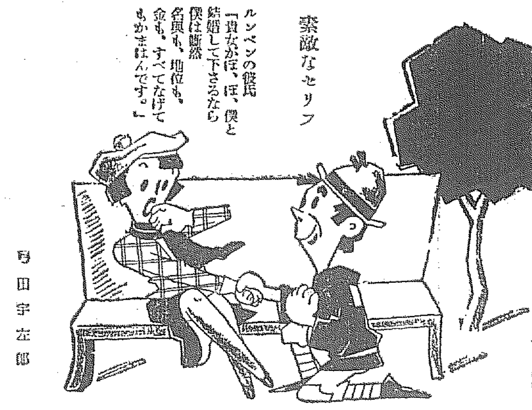

日曜文學

手!手!手!

太平洋の對岸からチャップリンの『街の灯』が讃讃へ響くまでにはナント二年を經過してゐる。恐く宣傳評みになつてゐる今日やつと試寫會となり、封切りといふ運びで、もうそのストーリーは聞き飽きた形である。だが然し試寫會を終へて出て來た連中の顔を見、その聲を聞くと、やつぱりチャリーはあつぱれチャリーだなアと肯づける。彼のロマンチックシーンをとがめる勿れ、彼は相變らず詩人なのぢやないか。あの巧に扱はれてゐる手、手、手——あのハッピエンドの感覺こそ魅力ある男性でないと誰が云はう!

×

手は神秘である。もつと打つてつけに云ふならば、純にして聖なる性的アッピールである。手の魅力の如何に重大にしてデリカシーのものであるかを忘れ果てたら、人生オヂヤンとしるべし、薹の立つた人生は犬も喰はない。こゝに一人の處女があつた。彼女は初戀をしてゐたが、男に逢ふと戀しさ以上に何だか恐ろしさがさきに立つた。二人の手と手が初めて觸れ合つた時、彼女は高壓電氣に感電したかのやうに戰慄した。別れて彼女は一人切りになつた時、今まで失つてゐた勇氣がよみがへつた。そして彼の手の觸れた自分の右手の指輪のルビーに、むさぼるやうなキスをした。彼女の初戀はこの行爲で滿された

×

或る百貨店の男店員は秀目で聞えてゐた。彼が貴金屬賣場に廻されて、而も指輪のケースの前に終日立つてゐる事になつた。毎日、細い指やアカくした指、磨かれた爪、百人百態のそれに應對してゐた不圖しなやかな指が、ケースの中の眞珠の指輪を指差した職業的忠實さを充分示して、彼は淑女の意を迎へやうとした。處が淑女の中指をスーッと通つた例の指輪が、死の瞬間にはどうしたものか抜けなくなつてゐた。これぱつかりは手傳ふ譯には行かない。讀んやなめてお抜き下さいとも進言出來ない。この時、悲鳴を擧げると思ひきや、勇敢マダムは『あなた、どうかして下さらない?これ、氣に入つたんですけど——』觀まけした彼は、食場として石鹸賣場へ驅けつけた

×

モウパッサンの『女の一生』のなかに、オールドミスの手の冷たさに關聯する一部があつたが、手の冷たさは、時に人生を左右し、又は碓認以上な役割を帶びる事がある。若し戀人に別れる時、その手が冷かつたなら冷た心を引かれて別れ難い。——そのいたいけな感覺は彼のベッドへまで續くであらう

氷雪國境巡行記（五）

總督府警務課長 上内彦策

此行予の攜行せる木鐸『日本魂』は各警察部及篤志家の歡迎愛讀を蒙りつゝ今後國境地帶に其の妙音を謳伸して衆生濟度の効驗特に顯著なるものあるべし、予の挨拶狀左の如し

木鐸『日本魂』を贈る

寒威連月特に凛烈である滿洲國の掃匪工作の進行につれ國境戰線頗りに異狀あり遂に最近慈城警察官駐在所への匪賊襲擊事件の發生を見る國境愈よ事件を加ふ

◇

予は昨八年度末現職に轉任するや從來警察界にありて途に經驗するの機會を得ざりし國境警備の實情視察の要は職責上最緊切なると共に一面その辛勞を感謝するの責務を痛感し其の機會の到來を期待する内總督、局長閣下よりも御下命を蒙り池田局長内地出張よりの御歸任後早々出發今回茲に親しく嚴寒の國境吏員緊張の江岸警備の實況を觀且つは忠魂義膽只管國境警備の大任に勇往邁進し更に賊匪掃滅の意氣旺盛なる諸員の壯容に接し近頃痛快之に過ぎたるは無い次第であります。予は此行に幸に貴下に面接するを得たるを悦び予が近時愛玩鍾重して止まざる木鐸『日本魂』を謹呈し以て貴下心身の剛健暢達を祈念して止まぬものであります

◇

抑も本品は金剛山毘盧峰下普德窟茶店普德窟主人の謹製發賣にかゝる檀木製にして形狀優雅素朴、音色明朗悧調、自ら俗塵脫却の風韻を藏す

予一度本品を昨秋外金剛に開催せられたる朝鮮山林大會の機に於て入手するや爾後或は予のポケットに或は余の鞄や杖にカランコロンの妙音を響かせつゝ或は前任地全北道内を、或は内地十數府縣の出張中を巡廻氣分で挈り歩きたるに到る處老若男女貴賤貧富の別なく悉く闘寶視仰せさる無きの奇現象を目撃體驗し予の修行道又格段の進境を示せるの感嘆に切なるものあり然宗警任の事ありて公私最も多忙繁雜を極めしと雖も此の歡喜讚德を私せんこと最も予の忍びざる所なりしを以つて直ちに普德窟主人に謹製方委囑し年頭以來之が普及と愛好同志獲得とに努力しつゝあるのであります

◇

予は本品の具備する氣品風韻の純東洋的なる禪融哲學的なる、否ジャズ臨な皆和的なる、非機械的純人格的なる總じて日本精神的なる純正日本的なるを酷愛するものであります、遂に予は本品に命名するに『日本魂』を以つてしたのであります、聊か過ぎたりの感なきにあらざるも今國境警備の勇士として純正日本魂護衛の當體たる各位に贈らんとするに際しては木鐸といふ愛玩物を念とするにあらずして單に『日本精神』『日本魂』の生例を祈念して止まざるの意に外ならず

冀くは予の微衷を諒受せられよ

二月一日　上内警務課長

ブックレヴュー

ノンキナトウサンが世に出る迄

八十木義人

ノンキナトウサンこと麻生豐君は連載漫畫ノンキナトウサンで全日本を抑へつけた。麻生君にノンキナトウサンを描けと奬めたのは時の報知新聞編輯局長高田知一郎氏であつた。つまりいへば、麻生君をノンキナトウサンたらしめたものは高田氏であつた。あれほどの傑作を描きつゞけるといふことは何しろ大した努力であつたに、相違ない。麻生君自身も悲鳴を擧げて、——もう一生連續漫畫は描くまい——と言つた。ところが、今度朝日新聞に入つて、また連載漫畫をやれを責め立てたられた。責め立てたものは編輯局總務原田讓治氏と整理部長鈴木文史朗氏の二人だ。しかも、ノンキナトウサン位では駄目だ、もう少し人生を勉强しろとばかり『人生勉强只野凡兒』を描くことになつた。そしてまたまた名を高くしてしまつた。高田氏にしろ、原田氏にしろ、鈴木氏にしろ、何しろ國寶的新聞人だ。斯うした人々によつて叩かれ、激まされ、鞭撻された麻生君は日本一の幸福者だ。凡兒は今生活鬪爭の初步を歩んでゐるが、麻生君も凡兒の成長と共に大成するであらう。麻生君の今日あるその天分の然らしめるところであるが、われらは天分ある若き人物を見出して、その天分を伸ばさせるために、ビシ／＼鞭撻すると共に、半面に温かい尊敬を捧げつゝ可愛がつて育で上げる、斯うした眼に見えぬ力に感謝したい『人生勉强只野凡兒』第一卷が出版されたについて所感を述べることにした（東京市牛込區矢來町新潮社發行定價一圓）

皇室制度講話

＝酒卷芳男著＝

皇室制度の法典化は明治初年憲法制定の準備時代から之に關聯し之に併行しつゝ愼重調査審議され、その結果明治二十二年同四十年乃至四十三年、大正十五年に亘り數多の重要な制典が公布され、今日ではその整備せること世界に冠たるものがある。而も世人多く之に親まず世上また之に關する一の著述を存せない云々著者は本書著述の所以を述べてゐるが、一般國家を研究し、我皇國を研究すればする程、我皇室に、また我祖先に感謝の念が深いのである。非常時の聲喧しいとき本書の如き好著に接するのはよい（二圓五十錢東京市神田區一ッ橋通町三岩波書店）

電氣鎔接の實際

山中秀男著

鎔接法が工業上如何に緊要であるかは這般政府が國家重要研究事項の一つとして『鎔接法に關する研究』を告示してゐるのを見ても判る。然るに電氣鎔接に關する邦語の著述は誠に僅少なので研究せんとしても適切な書物が無いため不便を感じてゐる人が多い。そこで今回著者がこの缺を充たしたのである。工業界へのよい贈物であると同時に最近工業國として躍進してゐる工業國日本にとつても貴重な書籍であらう（二圓八十錢東京市丸ノ内有樂館工政會出版部）

△南洋群島案内（大宜味朝德著）日本の委任統治區域に屬する南洋群島が種々なる意味に於て日本の盛衰に重大なる關係を有することは言ふまでもない、故に南洋事情を廣く國民に紹介することは緊要事である。著者は海外研究所長として海外發展にあらゆる努力を續けてゐる、本書もまたその現れであつて卷頭に寫眞數葉を收め本文約二百頁、附錄に南洋群島人名鑑あり南洋の全貌を詳らかにしてゐる（價一圓、東京市本郷區駒込蓬萊町五海外研究所）

△京大事件　問題の京大事件一周年の人佐々木、末川、瀧川、田村、恒藤、宮本、森口の七元京大教授が執筆せるもの、事件は既に一應落着はしたが、然し根本問題は尙殘されてゐる。それを更に研究せむとする人は本書を讀まれよ（一圓二十錢東京市神田區一ッ橋通町三番町岩波書店）

△メートル法批判　メートル法を實施しようとしてからすでに十年餘の歲月を經た、そして突如五ヶ年の實施延期が布告された。何故に突如延期になつたのか又五ヶ年をすぎると何の障害もなく實施出來るものかどうか、本書には日本の各層を代表する人達のメートル法に關する所見と批判とを採錄して居る。之を讀めば適切な解答が與へられる譯である（八十錢東京市神田區駿河臺三丁目六刀江書院）

◉方丈記　本書は日本古典の研究家として著名なエフ・ヴィ・デキンズ氏の執筆にかゝる英文方丈記であるが卷末に原文方丈記をも附錄してある（七十五錢、東京市芝區松岡一丁目十五番地暨見文友堂）

朝鮮社會經濟史研究

城大法文學會刊行

今回城大法文學會諸教授の研究に係る『朝鮮社會經濟史研究』と言ふ書籍が出た、これは題目が示す通りに朝鮮社會經濟史の研究である。書籍店の店頭で催はすやうなものではないが、その道の研究者に取つては實に貴重な本である。こんな本もどし／＼讀まれるやうにありたいものだ。本書に收めてあるのは朝鮮に於る近代資本主義の成立過程……四方博、李朝末期の農村……大内武次、舊來の朝鮮農業社會に就ての研究のために……森谷克己、農村社會文化の起點としての土地調査事業に就て……朴文圭の四編で更に第二、第三の續編を發行して朝鮮社會經濟史の全貌を描き出す豫定である（四六倍版約五百七十頁　二圓八十錢東京市神田區駿河臺三丁目六番地刀江書院）

資生堂
コールドクリーム
マッサージを致しませう!
皮膚の若さを保つ爲に
お化粧上りを良くする爲に
五〇セン　一エン
資生堂
クリーム白粉
下地にすぐ美しくなる淡化粧料
（チユーブ入・二五七セン）

高杉味噌
仁川 高杉醬油釀造場

性器強大へ
人生の危機!　性器障碍を解決せよ!!　生き甲斐ある人生、幸福なる生活はそこに初めて生れる。
近代科學の發見的發明になる、無藥物理療器ウルトラ『サン』は、簡易輕便無比の家庭治療器で、絶對秘密安全に治療出來る。在來の無効不完全な治療器に失望した人は即刻本器の偉力を試みよ。
藤岡醫學博士實驗推獎
太陽科學研究所最新發明
說明書送呈　即刻申込まれよ　個人名義で發送す
東京市日本橋區通二ノ四（日本橋ビル）
製作發賣元 日進製作所醫療器部
電話日本橋九八〇・九八一番

尾上式肥料機械
農林省比較審査最高第一位入選
大豆粕粉碎機
大日本農會懸賞募集最高第一位入賞
肥料配合機械使用
肥料粉末機
混合飼料粉碎機
主基齋田御採納
名古屋市中區不二見町
製作發賣元 尾上商會
（說明書進呈）
代理店
京城府黃金町一丁目
泰明商會京城出張所
電話本局二三〇一番

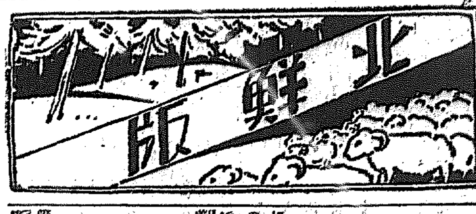

咸興の薪炭市場
一萬五千圓を起債して
今年いよく實現

【咸興】咸興の最盛期が年度に亘る咸鏡北部の都市として咸興の薪炭は大部分が無統制な牛車設の設備を妨ぐること甚だしく都市美を害ふの外▲放恣に薪炭量を販賣するために内容は空洞でも外装を飾る結果買ひ損が多い▲冬季は引季に比し二倍以上に暴騰して府民の選所を紛がす處が大きい▲買手も市日目當が供給過剰の場合は人牛とも二泊三泊せねばならぬ等々、需給兩者とも多大の不便苦痛を感じ、これがため都市生活の發展生活は不能の状態で薪炭需給の關係の調節は重大な社會政策的な意義さへ持つてゐるのでこれが改善は喫緊缺く可からざる措置とせられてゐたが咸興府では茲に開催した新年度豫算内示會後見に慎重な調査研究を重ねた結果いよく新年度豫算に約一萬五千圓の起債により金額に魁けて薪炭市場新設費を計上することに態度を決定した模様であるが民有林施業制限規程の實施によつて薪炭價格の無秩序な昂騰を豫想さるゝ今日最も適切な施設と見られてゐる

高射機關銃獻納
御慶事記念　長津の計畫

【長津】郡では皇太子殿下御降誕記念事業として高射機關銃一基を獻納することになり各面長とはかり課税戸數七千戸から冬期副業によ る收入から一戸平均三十錢宛を醵金することになつた各面の引受け額は左の通り

面名	醵金額
郡内	三五〇圓以上
上南	四〇〇圓同
中南	二二〇圓同
西湖	二二〇圓同
新昌	五一〇圓同
北	二〇〇圓同
東下	二〇〇圓同
計	二、一〇〇圓同

なほ右二千百圓の中から五百圓は飛行協會に寄附する筈である

洪原神社
千五百圓で建設に決定

【咸興】洪原邑内では皇太子殿下御誕生奉祝記念事業として敬神崇祖、國威宣揚の國民的精神結合の中心として▲神殿建設費五百圓▲拜殿建設費八百圓▲其他附帶工費二百圓▲合計一千五百圓を以て洪原神社建設を決議し去る七日附邑會議を認可した處同時學校組合、面一同から五百圓の醵金申出があつた

咸南の地方振興評定

【咸興】咸南地方振興委員會では來る廿二日午後一時から道廳會議室に第一回幹事會を開催、幹事長金參與官統裁の下に左記各項を協議する筈である▲農家更生年度計畫樣式▲定例幹事會開催日決定▲地方振興委員會統制機關の設置▲道地方振興委員會實施狀況の報告

洪原婦人會創立

【咸興】洪原警察署を中心とし消防組の積極的援助、生活改善その他公益事業を目的とする洪原婦女會は去る十一日創立された。會長崔順安女史副會長金福元女史の外七名の幹事により統制さるゝ六十名の新興婦人團體である

ピアノが欲しくて
月謝を上げます
入學手數料もお出しなさい
平壤高女校の難題

【平壤】平壤府第一教育部九年度豫算は十五日府會の査定を終つたが高等女學校の授業料を九年度から府内一圓府外二圓即ち從來の府内民三圓五十錢を五圓に府外民五圓を七圓に引上げることになつたこれによつて六千五百圓の增收となるのでその中三千五百圓はピアノ一臺及び博物器械具の内容充實にあて三千圓は俸給增加その他經常費にあてることになつた外に從來徴收しなかつた入學手數料を九年度から一人二圓宛徴收することになつた

高尾警察部長
國境初度巡視

【茂山】高尾咸北道警察部長一行は十五日午後八時八分着列車で茂山に入り十六日茂山署管内下流駐在所の初度巡視を試みた

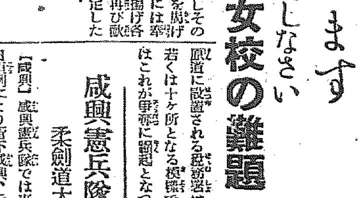

（寫眞は江岸を馬上で巡行する一行右から二人目が高尾部長）

江原道の税務署
九ケ所設置　爭奪戰開始

【春川】税務機關の獨立に伴ひ江原道に設置される税務署は九ヶ所若くは十ヶ所となる模樣で各郡ではこれが爭奪に躍起となつてゐる

咸興憲兵隊
柔劍道大會

【咸興】咸興憲兵隊では來る廿五日恒例により管下咸興、元山、惠山鎭の三分隊並本部から五名宛の劍士を選拔し優勝旗爭奪柔劍道大會を開催することになつた

城津の木林商組合
近く發會式

【城津】過般開催した城津木材商組合創立準備會で組合長に推された須川洋行は同組合將來の重要性と諸種の事情から組合長を固辭したので十五日夜魚新に商議會合協議の結果、商工會長夏月十郎兵衞氏に就任を懇請することになつたが、十六日夏月氏はその懇請を容れ就任を承諾したので左の通り役員を選定した、因に同組合は目下滯京中の島茂山營林署長の來城を待つて本月二十四、五日頃創立總會を開く筈

殊勳の警官
警察部長表彰

【清津】富寧郡臨江面洛山洞の強盜犯人李手勝李手鎬の兩名を逮捕した功勞に對し高尾警察部長は十四日金一封を田中署長に贈り其功を賞讃した尚犯人を那非まで追跡し逮捕した富寧署司法係の高部長坂本刑事浦項洞駐在所の韓永鉉巡査の三名に對し田中署長より其功勞として金一封宛を賞與した

春川共益社
店開き

【春川】自力更生の時代相を巧みに織り込んで今度春川に共益社が生れた、家庭副業を奬勵して家庭經濟の輕減を助長する一方地方生産品振興の一助ともなるので一般に刮目されてゐる、卽ち家庭不用品の商賣並に交換を始め人事相談周旋斡旋から、物品の委託販賣又は家庭手工品、農産物、土地、建物、林野の賣買斡旋並に管理仲介等をなすもので料金は大衆的に奉仕すると

責任の抹り合ひ劇
郵便局窓口の盜難
双方頑張つて遞信局側は和解を拒絶
興味ある公判開く

【平壤】本府遞信局長井上晴氏を相手取り平壤府桃山町自轉車商鶴田早太氏から提起した盜難金賠償訴訟の平壤郵便局窓口における四百五十圓盜難事件の第一回公判は十五日平壤地方法院關村判事係で開廷いづれも代理人が出廷し原告側はあくまでも當事者の過失を主張しこれに對し被告側は職業上の職務責任を斷然否定し過失を認めずとして双方頑張り判事は和解を勸告したが被告側が拒絶したので更に刑事記錄によつて審理を進めることになつたが次回公判は三月一日開廷の筈

咸南農會品評會
受賞者決定

【咸興】來る十九日擧行する咸南農會各種品評會受賞者は左の通り決定した▲水稻多收穫競作　一等端川郡何多面李興粲（早生大野反當玄米四石二斗六升四合）二等北靑郡俗厚面文甸峰（龜ノ尾四石九升九合）二等同郡下車書面安斗鉉（陸羽一三二號三石九斗二合）三等四名、四等九名▲堆肥品評會山地帶＝一等三水郡、二等豐山郡、三等甲山郡、等外長津郡‖平地帶北部‖一等端川郡、二等新興郡、三等定平郡、北靑郡、等外咸州郡、洪原郡、利原郡‖平地帶南部‖一等安邊郡、二等文川郡、三等高原郡、等外德源郡、永興郡▲養蠶小作組合總合　一等北靑郡伴興組合、二等端川郡道師組合、三等咸州郡岐谷組合外三點、四等定平郡東峰組合外

またも展く
奉祝豪華版
餘興や祝宴きまり　海州邑民鶴首待機

【海州】海州では去る十一、十二兩日を皇太子殿下御降誕奉祝デーとし全市を湧き返らしたが來る、廿三日から三日間宮中で行はせられる御命名式に際し更に奉祝の意を表すべく十五日午後四時から邑會公職者代表者並に民間有志等多數會合の上打合せの結果廿三日午後四時邑郡

平南道九年豫算
總額四百八十餘萬圓
新規施設で四十萬圓增加
道會は廿四日開く

【平壤】平南道九年度豫算は十六日臨時道知事の査定を終へ十七日午前十一時河野內務部長からその概要を發表したが豫算總額は四百八十八萬五千六百九十二圓で昨年度に比して四五萬一千六百九十二圓增加してゐるなほ道會は來る廿四日から八日間開會に決定してゐる歳出臨時部の特殊のものは第二次窮民救濟の八十五萬圓、第一次窮民救濟繰越の九千五百圓、販賣金六十五萬圓、事業資金及び販賣資金償還費二十八萬八千六百六十五圓等である

珍しいストップ
バラく轢死體が卷きつき
列車立往生のこと

【平壤】十六日午前一時廿分ごろ奉天發釜山行列車が京義線郡山驛と道田口に差掛つた處列車が自然に停車したので不審に思ひ檢査したところ死體が空氣制動管に引掛り制動作用を起して停車せしめたこと判明したが、死體はばらくになつてゐたため何れの者とも判明しないが實に稀れな立往生であつたと

机上の數字泡吹く
なんと十倍の新記錄
養蠶大當りの見本飛び出す
―痛快なニュース―

【咸興】養蠶は農家更生の福の神樣だ……昨年中咸南だけでも百五十一萬圓のお賽がバラ蒔かれた……養蠶四萬石突破だ……など大きな口は利いて貰ひますまい。平均反當收繭額はタッタ七貫七百匁ぢやないか。これを內地に比較する昨年京都府の養蠶組合聯合會多收繭品評會で斷然優勝した秋田榮氏の新記錄 四十一歳の中年夫婦に七十一歳の老父、十四と十二の小娘の五人暮しで決して人を雇はぬ自家勞力、しかも八畝以上の自給肥料で二反九畝步の桑園から何と反當七十九貫七百九十匁の收繭量だ。咸南の平均額に對する十倍強で總收繭量二百三十一貫三百九十匁、貫五圓と見ても一千百五十六圓九十五錢の收入から二割を控除しても九百二十餘圓の純益だ。更に成績優秀な十二人の平均さへ咸南の九倍強の七十貫百三十六匁どうです。いくら生産費が安いといつてもこれぢや追つきませんやね、緊褌一番大いに努めやうぢやありませんか……道會奔緑資料を蒐集しながら蠶業技師連懷の一くさりである

バカにならぬ
ばか貝の吊乾
燻辛から廻れ右
海州で增殖奬勵

【海州】石首魚の漁場で有名な海州郡延坪島近海で發見された『ばか貝』で同島を中心として約六十餘浬の貝棲網棚の遺稿はすばらしいもので年産額五萬圓を突破してゐるが漁獲物は同島民の手により片っ端から剝身の上燻辛にして從來主に大同江流域の部落又は郡邑に搬出されてゐたが最近內地人製造業者の同島進出によつて之が加工製造に種々研究の結果吊乾を試みた處燻辛よりも大衆的の嗜好に適し特に酒の肴として珍しがられるので島民の間にこれを模倣するもの漸增し今や燻辛から吊乾（鉤乾）に轉換の傾向を辿り將來を囑望されるに至つたので海州郡當局では漁村振興の一途として之が改良增殖につき指導を加へると共に販路擴張に努めてゐる

流感魔橫行
城津も惱み　豫防の注射

【城津】郡内一月以來の傳染病患者發生は腸チフス二十三名（内二名死亡）で十六日現在の患者は十九名であるが、城津邑内では一名の發生もなく、鶴西、鶴上、鶴中の各面に多數發生したので城津警察では去る一日から十二日間に亘り各面で三千五百名に對し豫防注射を施行した結果漸次終熄に向ひ五日以來發生を見ないが、流行性感冒は本年に入り邑內に三百廿七名郡內に七百六十一名の患者が發生し邑內鶴洞の如きは一時に二十五名（內死亡三名）鶴浦にも十二名の患者が一時に發生し、腸チフス發生と誤傳されたので一時大衝動を與へたが診斷の結果、流感と判明したので漸く安堵したもの、流感は最近益々猖獗を極めてゐる

咸南道の山農指導
長津郡まで區域を擴張

【咸興】咸南道内における北鮮開拓事業の重要部門、山農指導は本年豐山、長津の兩郡に擴充さるべき豫定の處豫算關係で長津郡のみに局限せられ四月早々長津警察署防所と共に古土、泗水、北物、德實、長津、大興、臨口の七指導區を開設し咸南四千九百戸三萬人の山農指導が開始することになつた、これで咸南には惠山鎭、仲坪、長津の三監督事務所と二十八區指導區となる

江原道水産團體總代會

【春川】江原道水産組合では左記によつて總代會を開催九年度豫算並に經費分賦收入方法及び七年度決算並に事業報告その他を審議す

十六日、十七日漁業組合聯合總會▲十八日江原道水産會總代會（以上溫井里）▲二十日、廿一日同水産組合總代會（注文津）

マキやーマキ……新賣りスケッチ

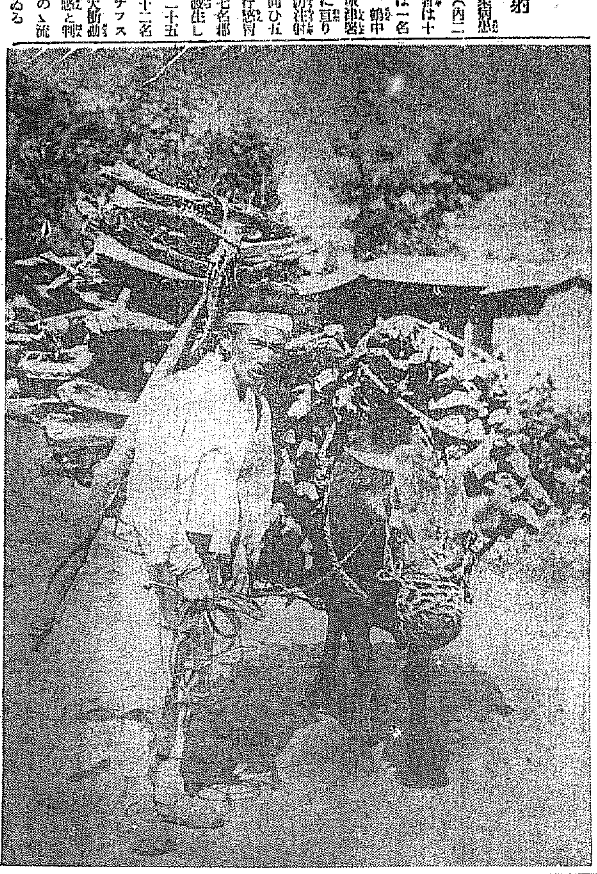

お正月だからつて、そう何時までも遊びまはる譯には行きません、新炭は寒いうちに賣り拂つてしまはないと値も下り賣れにくくもなるので新賣りの父さん、お正月の祭日を迎へ拂つて、牛君と仲よく街頭に押し出しましたそれでも彼氏踊りはチゲの重荷を卸して身輕にはなるし、市轉はふくれるイト朗らかな譯です

白の足袋も
容赦はない
白退治の徹底で
「娘泣かせの悲劇」

【沙里院】今や道内で一齊勵行中の白衣退治が生んだ悲劇の一節、沙里院無盡會社小野寺理事の娘さんが十五日（舊曆二日）所用で驛に赴き驛に下車したところを意外にもつかくとよつてきた一隊の官が大事に穿いてゐた白足袋にしかも衆人環視の中でべたくと墨汁を塗られたので非常に、くやしがり泣いて歸宅して家人に逐一訴へたので小野寺氏は餘りの仕打ちに憤慨し早速沙里院署に一抗議持ち込んだ、なんでも當局では男女の足袋は勿論婦人頭髮の白布までも白は御法度といふ徹底振りである

鐵原の氷上大會

【鐵原】鐵原主催の第二回鐵原氷上競技大會は十八日正午から鐵原驛前馬山堤で擧行、特に見物人のため自動車を運轉　邑內發午前十時半、同十一時（へ二十分）驛前發午前十一時半（へ十一時）

愛の巣地震
結納倒して　京城へ逃避

【高原】高原郡下郁面大水谷里醫業の妹政女（二〇）＝假名＝は豎て知合の永興郡宣楨面三板里申鳳春と婚約整ひ結納金百廿九圓を受取つてゐたが最近高原永和組合工事什長金國龍（三〇）と割りない仲とな日婚約者たる前記申から同棲を迫られるので自宅にゐたゝまらず十四り午後十一時頃家人の隙を覗ひ手に手を取つて京城蓬萊町へ落ちのび愛の巣を營んでゐる事が知れる處となり結納金が女を取り戾してもらひたいと高原署に泣き込んだ

硫化鐵鑛山
伊川で發見

【春川】京城府內新町鐵業所開發株式會社では伊川郡安峽面上水溜里に硫化鐵鑛山を發見、鑛業權を出願中であるが去月廿一日本府三澤技師が實地踏査の結果非常に有望の折紙が附いた道保安課宮情報によれば該鑛區は伊川郡安峽郡馬場面に二鑛區があり一區凡そ百萬坪、合計八百萬坪の廣汎に亘り、解氷を俟つて採掘に着手すると

韓國時代の偽造辭令
數枚賣捌く

【高原】高原郡山谷面花田里無職金景讃（二〇）は京城の親戚に遊び韓國時代の辭令を見せてもらつたのを幸ひに歸宅し早速前記辭令を僞造し同里朴春賢外四名に一枚二圓或は三圓で賣却したが所轄山谷駐在所員の聞知する處となり去る十四日高原署に檢擧嚴重取調べ中

咸南の優良兒童表彰

【咸興】咸南道奬學資金特別會計による今年度咸興府內の奬學表彰兒は左記十三名に內定した　有馬文雄、伊藤一郎、竹久幸子（以上咸小高卒）安藤俊夫、原口シズ（以上咸小高卒）朴斗策、劉喆元（以上普六卒）元大淵（一普高卒）文载弼、林貞善、李俊逵（以上一普卒）張福男女、張永淑（以上女普卒）

春の安東に
新名物一つ
盆踊を櫻に廻はし　鎭江山を陶醉さす

【安東縣】音頭ばやりの近頃安東では滿洲一の櫻の名所鎭江山で老幼男女が紅の花影を浴びながら燃ゆるかゞり火に入圓陣を描いて踊り狂ふといふ朗らかな話が持ち上つてゐる――それは昨夏も一度計畫され市民からも非常な期待をつながれながら種々の都合から遂に立流れになつたもので、今春は月明の夜の盆踊りを早めて櫻の花盛りの四月下旬から五月上旬にかけ鎭江山中腹の廣場で太鼓や笛の音も賑やかに景氣よく浮かれようといふもので、これを年中行事の一つとしてうるほひのない安東新名物の一つとして安東街に慰安と快哄の大圓陣を現出せんとするもので、地方事務所當局でも大乘氣でありこの

人の動き

▲大串朝鮮軍參謀長　十五日楚山着一泊軍安縣外岔溝へ▲玉木宮三郎氏（咸鏡江林業常務）十五日城津着十七日退城▲宇都宮慶市　李相夏　孫在夏三氏（北道曾議員）十九日淸州へ▲岡本北學務課長　十六日歸任▲山崎同道視學　同上▲三宅同道囑　廿日發、沃川、永同へ廿二日歸任▲山田時次氏（同道囑）十九日から廿三日まで報恩、永同へ▲南州脩氏（同）十七日發陰城、沃川へ廿三日歸任▲井戸市郎氏（同道技手）十六日發三月北旬日淸州、鎭川郡へ▲河内正氏（同産業技手）同上、報恩郡へ▲上川謙氏（同）同上鎭川郡へ

難破船

◇……白衣討伐軍の總攻擊に、敵は遂に敗退、敗因は無理な恋の巨頭にあるとみる勿れ

◇……敗退するものはまた必ずしも再起せずとみる勿れ、ヨリはかけても戻りもする道理辨へるぞよし

◇……前借倒した戀の女給、倒して倒れて迷夢をさます、倒れて後やむの實話とか

◇……欲しいものができたら、月謝を値上げしたり、手數料をとつて買ひます、道栗氣な内容充實案

◇……怨まれた後の祭の責任なすり合ひ、理屈は五分々々、兩成敗と行かぬところに興味あり

B-1

本店　京城府南大門通二丁目十四番地
電話光化門七六〇・二〇五番　振替京城一二〇番
株式會社　漢城銀行
專務取締役　堤永市
支店　京城南大門、同東大門、同西大門、同本町、開城、水原、淸州、大田、永同、大邱、釜山
出張所　延安、平壤、平壤大和町

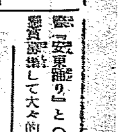

姙娠中はなるべくカルシウム分を多く攝る事が大切です。殊に三度の食も持たぬ位嬰しいツハリで胃腸が弱りますと、胎兒にも影響しますから特に滋養になるものを攝る事が必要です。それには專賣特許の滋養料として評判の「わかもと」など好適で、これは、消化の好く吸收され、榮養を増進し惡阻を防ぎますから、胎兒の發育もよくなり、產後の授乳も充れる事が出來ます。

資本金五百萬圓
朝鮮火災
本店　京城朝鮮

現ナマ十五萬圓が 窮民の懷を溫む
五年間に三十萬人を救つた ——忠北の土木事業

【淸州】疲弊に疲弊困憊せる農村を潤はし、更に無數の窮民を救濟するために六年度から三ヶ年繼續事業として起した道の窮民救濟砂防、土木兩工事は、八年度で終了するがその內、土木工事の方は六年度に、約二十一萬圓で七ヶ所の工事を、七年度には約十七萬四千圓で八ヶ所の工事を、八年度には六萬六千餘圓で八ヶ所の工事をそれぞれ竣工——總工費約四十五萬圓の內、約八萬圓で十六萬人の窮民を救濟した。又七、八年に起した時局應急施設土木工事は四萬一千餘圓で二ヶ所の工事を竣工し約九千圓で延人員一萬八千人の窮民を救濟したが、その外本府施設の工事の方は、六年度に六萬八千四で一ヶ所、七年度には十一萬六千八百餘圓で九ヶ所、八年度には八萬三千餘圓で五ヶ所の工事を竣工し總工費約二十萬圓の內、約九萬九千圓で延人員十一萬八千人の窮民を救濟することが出來た。右合計工事費は總計約七十五萬餘圓で三ヶ年間に實に延人員、約三十九萬六千人の窮民を救濟したわけで從つて農村の振興と經濟緩和の上に至大の影響をもたらしてゐることは言ふまでもない、三ヶ年間に竣工した工事ヶ所は左の通り

▲窮民救濟土木工事（六年度）＝川郡三等道路局部改修、沃川郡靑山橋架設、忠州郡校洞川局部改修、永同郡三等道路土工及砂利敷工事、沃川郡靑山橋架設工事附取付道路工事、淸州郡八結里架設、永同郡三等道路改修（七年度）八結里橋架設（淸州郡）永同郡三等道路改修、淸州橋改、工事槐山郡東津橋左岸取付道路工事報恩郡報恩橋改良工事、淸州橋改良工事の內路盤補修、槐山郡東津橋架設工事（八年度）忠州郡龍山橋改良工事、堤川郡二等道路改修工事、淸州郡架設工事、良工事陰城郡無極橋改良工事、淸州郡川四道路架橋架設工事陰城郡甘谷橋改良工事、忠州郡泉橋改良工事

▲時局應急施設土木工事——（七年度）堤川郡沙川橋架設工事（八年度）丹陽郡丹川橋架設工事淸州郡橋亭橋架設工事

大府委託土木工事——（六年度）淸州郡二等道路改修工事（七年度）忠州郡二等道路橋梁架設工事、沃川郡一等道路修築工事、同郡一等道路改修工事、永同郡一等道路架設工事、金山道路改修工事（八年度）永同郡一等道路修築工事、沃川郡一等道路修繕工事堤川郡周浦橋改良工事、丹陽郡羽化橋改良工事、永同郡金山道路改修工事

なほ窮民救濟事業の方で目下工事進捗中のものは左の通り

永同、金州線二等道路、鎭山橋改修、槐山面丁川里地內、東津川堤防護岸公州、忠州線二等道路、鵝橋修理、天安、大邱線一等道路、堤川橋架設報恩、沃川線三等道路改修工事

簡易普校 三十八校を新設
慶南新年度の計畫
本格的に文盲退治

【釜山】慶南では初等教育の普及充實と文盲退治のため本府の方針に順應して簡易普通學校施設の計圖をすゝめてゐたが愈よ九年度から一郡二校宛合計三十八校を新設して本格的に文盲退治の活動を開始することに決定した、同校の修業年限は二ヶ年で編成の內容は大體左の通りである

▲學科修身、國語、算術、職業科、朝鮮語▲學級編成▲初年度の收容人員約四十名▲一學校一名の專任教員を採用▲授業料は十錢程度とし▲校舍は新設せず適宜建物を利用すること

釜山水源地の猪狩り

【釜山】最近府の水道所轄森林、聖知谷水源池を根據地として附近部落の耕地を荒し廻る野猪群が多く被害も相當の面積に上るので地元民は再三驅除を請願し府營林立入りを開圖してゐたが愈よ十六日早朝から部落民が一齊に出動して猪狩りを行つた

簡保相談所に レントゲン設置
本局の阪井技師 大邱へ調査に向ふ

【大邱】二萬二千餘口の契約者を有する大邱郵便局簡易保險相談所は開設以來連日四、五十名の患者が殺到し伊藤醫師一人では手が廻りかねる狀態であるが同醫師からレントゲン設置の要望あり局當局もその必要を認め今回愈よその設置を見る事になつたので實地調査打合のため本府保險課阪井技師が十四日來邱、相談所の擴張を行ひレントゲン室及患者溜室を新築することになつた

したりして到る所でこの手で女を騙してゐたもので檢事から懲役三年半を求刑判決言渡しは二十三日

佛艦で親善 午餐會

【仁川】仁川港外碇泊の佛國極東艦隊旗艦のサボロニアン・チエプラザー號の艦長ロサチ中佐は十七日正午同艦長室で左の諸氏を招待して日佛親善の午餐會を開いた

國富仁川觀測所長、芳賀仁川稅關長、永井同府尹、大貫海事出張所長、岸川仁川署長

鮮米の自治統制は 精米所にも命取り
仁川各精米所の職工人夫は不安に怯ゆ
擁護運動蒸し返す

【仁川】目下中央政府で問題となつてゐる朝鮮米の移出統制に關し拓務省では現狀維持は絕對にせぬ旨を聲明し東上委員は與く朝鮮の態度を取つてゐたが十六日は永井拓相から自分の方針は依然變りないが議會が問題であるとの報告を受けると同時に農林省では當議の結果外地米の移出數量は絕對限定せしむる事に態度が決定したので東上委員は再び反對の猛運動を開始する事になつた、從つて鮮米擁護仁川期成會でも更に東上委員と相呼應して大々的反對運動を展開する者が多いのみか若しこの自治的統制法が實現する事になると仁川は獨り貿易商の打擊のみに止まらず林立せる各精米所の如きは生產高を制限するか又は作業を中止する已むなきに至るやも知れないとてこれ等に從事する各職工や人夫は不安の念にかられ仁川の死活問題として頗る憂慮されるに至つてゐる

迫して臨務行政の完璧を期する筈

サイレンを一日三回 大邱で實施

【大邱】府では十一萬府民の精神的緊張を促し時間勵行、勤勞精神の作興を圖る意味で從來正午一回のサイレンを朝夕一日三回吹鳴すべく研究中であつたが愈よ明九年度から經常費二百圓を計上してこれを實施することになつた、なほ電力は興電會社が寄附すると

統營でも朝起き獎勵

【統營】統營邑では自力更生は先づ時間の嚴守からとなし從來正午にサイレンを鳴らしてゐたのを更に朝起獎勵のため左の時刻にもサイレンを鳴らすこととなり十一日から實施してゐる

三月一日から十月末日まで午前六時、十一月一日から二月末日まで午前七時

大邱市場の 用地買收解決
金知事の骨折りで 徐氏が無償で寄附

【大邱】府の市場用地問題で徐丙朝氏の所有地が買收出來ず行惱み遂に土地收用令の適用にまで進行したが金知事の調停により十五日圓滿に解決を見たので金知事は十六日その間の經緯を談話の形式で次の如く發表した

大邱府が市場用地の買收行惱みから土地收用令を適用したいとの申出であつたが大邱府尹は自分の管下にある人であり徐丙朝氏は道會議員、中樞院參議といふ公職にあり、收用令の適用に先立つて自分に一任して貰ひたい意思を傳へた處、兩氏とも無條件一任となつたので種々斡旋の結果、七百四十七坪の內最も必要な三百四十七坪を徐氏から市場用地として提供させる事にして殘りの四百坪は買收せぬ事にした代り買收した三百四十七坪の代金千數百圓は無償で府に寄附するといふ條件で圓滿に解決を見た、自分としては必要なかつたが、府の建設と徐丙朝氏の紳士的態度に感謝すると共に大邱府會議員の方々にも喜んで貰へると信じてゐる

慶南の巡回診療 十萬人分の藥品を送達

【釜山】慶南衛生課で準備中であつた、第三回巡回診療は近日中愈よ人員十萬人分の藥品を配給して管下各郡の醫療機關乏しい僻村へ送達することになつた、これと同時に三十餘名の公醫を總動員して八年度最後の仁術的活動を開始して

マリヤ殺し 舞臺は大邱へ
覆審法院の公判 判檢事係り決定す

【大邱】慶尚百パーセントの殺人事件、慶山マリヤ殺し犯人井上が一審の判決無期懲役を不服として控訴した事件は大邱覆審へ繫屬された事は既報の通りであるが、又如何に展開されるか興味はこの一點に注がれ一般はこの公判を待ち構へてゐる、覆審法院では事件の重大性に鑑み目下愼重に記錄の閱讀中で擔當判官は第一部の松下裁判長主將、秋田、赤司兩陪席判事、板野檢事係で近く公判開廷の筈

統營無盡總會

【統營】無盡株式會社臨時株主總會は十六日午後一時同社樓上で開會、社長谷本寬吉氏辭任につき後任選任の結果竹浦彥三氏が選任決定し同四時散會した

忠北の密釀激增 罰金高實に二萬四千圓

【淸州】忠北道內の密造酒檢擧數が年々增加し昨年一月から十二月までの統計によれば、總檢擧數は一千二百二十一件で前年より實に三百四十四件も增加してゐる

しかして檢擧延人員は一千二百二十人使用旅費額は二千五百四十八圓五錢で前年に比し人員は三百六人、旅費は六百八圓七十九錢の增で一件につき使用旅費は二圓八錢かゝつてゐる、罰金總高は二萬四千四百三十圓といふ莫大な數字を示してゐるが、處理狀況を見るに通告履行が三百九件で七千九百六十三圓、裁判確定で履行したもの五百七十二件で一萬二千八百三十五圓未濟のもの三百五十三件で八千六百八十圓で裁判確定履行が斷然多數である、また各郡中、淸州郡の三百三十二件が首位、次ぎが槐山郡の百九十九件最下位が丹陽郡の二十八件になつてゐる道警察部衛生當局では、かく昨年より犯罪件數が激增した原因は、昨年の大豐作も影響してをり又、取締りが嚴重であつたことも原因してゐる

御降誕奉祝 永同で協議

【永同】永同官民有志は去る十六日午後一時から永同郡廳會議室に會合し來る二十三日盛大に擧行すべき皇太子殿下御降誕奉祝會に關し協議をなし記念事業として約二百圓の豫算で永同大神宮と永同孔子廟に電燈を架設、記念植樹をする事に決定した

色と慾の二筋道 稀代の女たらしに 懲役三年半の求刑

【大邱】住所不定前科二犯張花春（五〇）にかゝる婦女誘拐被告事件は十六日午前十一時から大邱地方法院で開廷された

被告張は昨年二月占術師と自稱して達谷郡後鎬面石田洞の寡婦李嫻福（四三）に言寄り遂に內緣關係を結び同棲中醫家の娘李萬伊（一七）が美貌なのに目をつけて同女を誘拐すべく萬伊の

嬰兒の死體漂着 牧の島海岸に

【釜山】十六日正午釜山牧の島洲岬海岸へ油紙に包んだ死後二日間位の嬰兒死體が漂着したのを發見水上署で德山醫師が解剖し遺棄犯人搜査中

チヨン髷男は 最早二萬人足らず
而も大部分は老人ばかり
向上した忠南農民

【大田】忠南では各郡面を通して大いに斷髮を獎勵した結果一般の衛生思想も向上して自然的に斷髮するもの激增し道內農村の男子六十九萬一千二百七十一人中昨年一月一日の調査による結髮者は實に十七萬八千五百二十一人に達してゐたが同年中十五萬九千八百七十人が斷髮し今では結髮してゐる者は僅かに一萬八千六百四十五名となり而もその內三十歳未滿は八百四十八人で五十歳以上の頑固な老人が大多數を占めてゐる、而郡の成績は靑陽郡が二十一人、禮山郡が百七十一人、天安郡が二百八十一人で論山郡の四千三百四十四人が最も多數である

圓で買飛ばし越えて十二月當時平壤郡南大明洞寄住の片翁祚（三一）に對し自分は相當の家柄だが娘ばかりで息子がない婿になつてくれたら生活費を援助しようと巧に言ひ寄り同樓中同女所有の衣類を出し持たり同女の氏名を詐稱して物品を騙取し、金泉の本籍地には畓十六斗落畑八斗落を所有しゐるが娘の萬伊を自分の妻にくれたら一家を引取り將來に弊させると甘言を用ひ婚約して一ヶ月餘も關係を續け大邱に連れ出し南町李同智の紹介で釜山牧の島へ酌婦として金六十

新船顚覆 橋梁に衝突

【釜山】十五日夜十一時過ぎ釜山牧の島金玉伊（三）が二百石積みの持ち船に南海から薪を滿載して歸港する際目下工事中の牧の島渡津橋の橋脚に衝突して顚覆し搭載の爲め薪を全部流失したが幸ひに死傷はなかつた

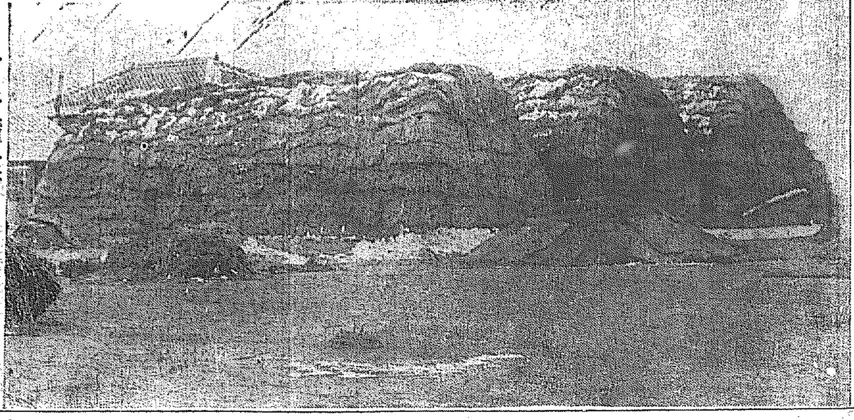

籾の野積保管

【大田】忠南の籾長期貯藏高は十三萬四千六百四十石で論山、江景、鳥致院、天安、禮山、洪城の各農業倉庫に保管し殘籾は本春增新築の籾倉庫に貯藏する事となつてゐるが現に十四萬九千八百八十石が各郡で野積されてゐる（寫眞は野積籾）

農家經濟建直しの 礎を築く難事業
——慶南農家のお臺所調べ 貴重な發見を期待さる——

【釜山】慶南では昨年八月から、道內十萬戶の農家經濟の建直しをはかる大方針にもとづいて第一次計畫として二百四十六ヶ面から六千三百五十九戶の農家を選び昭和十二年までの五ヶ年間に

選定農家の耕地林野及び牛の異動增減、農作物の生産高、自給肥料、畜産、養蠶、水産並にこれ等の加工品種、農家經濟の收支出の推移、負債額增減、勞力調査等の詳細な項目を有する農家現況調查簿を配布して五ヶ年間にわたる農家經濟の基本調査を文字通り徹底的に開始した貴重なるこの調査を助成するためには道ではさきに道內の邑面郡の中心人物を中心として組織した四千五百名の地方改良委員が指導督勵にあたり最大の難事業とみられた調査も官民一致の努力によつて着々進行し豫期以上の成績をあげたので道當局では更に九年度から新に第二次計畫約六千戶の農家を選んで調査を開始する準備中であるが一戶當り平均百五十圓の負債を有する慶南十六萬戶の農家にとつて五ヶ年後にかける調査完了の曉には根本的に更生し得べき貴重な結論の發見が豫想され各方面から多大の期待をかけられてゐる、道內農村の全般に擴大された經濟更生調査に對しては農林、內務の關係當局でも非常に瞠目し本府その他から各種の調査照會等が舞ひ込むので非常な意氣込みをもつて調査の完成に鋭意してゐる

工業試驗場 設置の調査會
釜山の關係者集り 組織の內容を研究

【釜山】釜山の工業界に新動を與へた工業俱樂部設置にかゝる道立工業試驗場の新設を要望する計畫は釜山に最も適切な施設として積極的運動を繼續させるため更に新設の組織內容について一段の研究を遂げる必要を認め近く同クラブが主催者となつて府內の工場經營者側と技術家側とが會合し調査會を開いて基礎研究を練つた上で道當局へ積極的に働きかけることになつた

ご難の蔚山校 先生二人倒る

【蔚山】蔚山小學校は從來複式四學級即ち一、二年、三、四年、五六年、高等科一、二年の四教室を訓導四人で殆んで故障なく授業してきてゐたところ客年末三、四年擔任の下野訓導病氣のため內地に歸郷し今に歸校せず三訓導でやりくりして授業を續けてきたが突然十日から高等科擔任の坂本訓導がまた病魔に襲はれて蔚山中央醫院に入院し、以來二訓導で四教室を受持つてゐる有樣で一番大切な第三學期はどうなるのかと父兄側では心配し、よりよく善後策を協議中である、なほ下野訓導は來る四月一日入營する等で永く現狀のまゝでは整つた二訓導も過勞のため倒れ學校は休校となるのではないかと心配する向もあり當局でもこの際急速に適當な對策を講じて欲しいと要望する聲が高い

統營局の業績

【統營】郵便局一月中の業績は簡易保險七口、金額千二十圓、郵便貯金引受二、四三七個、配達四、一三四個、小包引受五八二個、配達二、二三三個、電信發信二、四五〇通、着信四、四二〇通、中繼一、〇〇七通、電話通話一、二五九度、呼出二四一度、貯金預入一、三八、一三六圓、拂渡一、九〇四口、五五、四三三圓、貯金受入一八〇〇口、九、四二九圓、振替拂込一、一〇七、九九五圓、振替貯金受入一、二〇六、一三三、六三三圓拂渡二六八〇、七九、二七四圓である

慶南各中等學校入試

【釜山】慶南道內の各中等學校の入學試驗施行の期日と募集人員は左記の如く決定した

▲釜山中學校三月廿三、四、五日、一五〇名▲東萊高普三月廿二、三、四日、一〇〇名▲晉州高普三月廿二、三日、一〇〇名▲釜山高女二月廿五、六、七日、二〇〇名▲馬山高女二月廿五六日、五〇名▲釜山女高普三月廿二、三、四日五〇名▲晉州農業三月廿二、三、四日、一〇〇名▲馬山商業三月廿二、三、四日、一〇〇名▲釜山二商三月廿二、三、四日、一〇〇名▲晉州農業三月廿二、三、四日八〇名▲金海農業三月廿二、三、四日、五〇名

忠北の試驗

【淸州】忠北道內各中等學校の新入學生は左の通り募集

▲淸州高普約百名、試驗三月廿二日から三日間、願書二月廿八日迄▲淸州農校、農林、農蠶計約五十名、試驗三月廿二日から三日間、願書三月十日まで▲忠州農校、約五十名、試驗三月四五兩日、願書二月末日まで▲淸州高女、約五十名、試驗三月十二、三兩日、願書三月十日まで

本社辭令

金堤　野崎秀喜
禮山　野丸友吉
湖川　今野正男
金泉　堀田勝市
通信員を命ず（各通）
金泉通信員　後藤荼男
依願解職

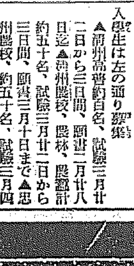

【鎭永】靑年團では祭祝歌を印刷して各戶に配付

◇

【淸州】鮎川淸州營業者長は十五日午後六時半から官民多數を北一樓に招待披露宴

◇

【全州】全州官民社交團體たる全州俱樂部では十五日午後六時から公會堂で例會を開催

ルーベリ　効め速き　りん病藥

恐ろしき淋病の黴菌

この毒が眼に這入つたならば淋毒性膿漏眼となりて忽ち目は潰れる女性に傳染すれば子宮內膜炎を患ひ深き女性の悩みに沈む因つて一刻も速く手當が肝要。

特製リベールを內服すれば生理的作用により直に膀粘膜より吸收され膀胱內に入つて殺菌性の尿と化し放尿時殺菌作用を行ひつゝ排出する効力を有す。その藥効の說明は玆に千萬言を費すよりも多くの服藥者の實話若くは數日間の試服に由つて事實を知られよ。

本劑の特徵

一、服藥翌朝尿は藍色に變じ强きリベール臭を放つて排泄し譬へ難き快感を覺ゆ

一、今迄尿道に繁殖しつゝあつた無數の淋毒菌はこの恐るべき藍色尿に侵され速かに體外に放出してしまふ、故に煩はしき又危險多き自家尿道洗滌の必要更になし。

一、特製リベールの藥効を確實に知るには服藥前と服藥後の尿を採り專門家に希うて顯微鏡檢査を施されるのが最も早道で服藥後日を追ふて黴菌が滅び行く現象を視る事が出來る。

一、婦人のりん病も男子と同樣効め速し。

洗滌の危險

淋病に惱まされた人は必ず一度は自家尿道洗滌又は局所療法をやりたがる。さうしてウンと後悔する。その恐るべき弊害の實例を示せば

一、尿道より分泌する膿を逆に尿道の奧へ押しこみ睾丸を侵されて睾丸炎となり膀胱を侵されて膀胱カタル、膀胱炎等の餘病を惹き起す。十中八九迄は之れでやられる。

二、患者の尿道は劇しく爛れてゐるから錐で刺す樣に痛む、其處へゴム管やスポイトを挿入して藥液を注入するこの刺戟のため却つて排膿以前に倍し甚しきに至つては血尿を出す事がある。

以上自家尿道洗滌局所療法などは極めて危險性の伴ふ事を覺悟せねばならぬそれよりも安全なる內服を推奬する。

定價　五日二圓　十三日五圓　七日分三圓　廿七日十圓

大阪市東區南久太郎町二丁目
發賣元　竹村製劑所
藥劑師　竹村幸次郎
振替大阪三六〇番

內地海外到る處の藥店にあり

いんきん・たむし　セーキン　すり込んでおけば擦りてに快くなる

三十五錢　五十錢　一圓

大阪南久太郎町　竹村製劑所

家庭のページ

リウマチ 神經痛 自宅療法
原因の毒素を取り去つて治療する漢方療法のお知らせ

種々の症状

一口にリウマチ、神經痛、せんきと申しましても、肉を刳り錐で刺す樣な激痛に、夜も眠られない重症から、動かせば關節が痛み、歩くと筋肉が打身の後の樣に鈍痛する輕症もあり、肥脹や浮腫を伴ひ鈍痛する慢性症、一層の難症になりますと、五年も十年も足腰立たぬものさへ往々にあります

間違つた治療

病氣は總て原因があつて發生するもので、殊に本病の如き慢性的疾患は、痛むから痛み止め、シビレるからシビレ押へと云ふ風に、對症的療法では、中々思ふ樣に治療の目的を達する事ができないのであります。痛み止めとしてアスピリンの類、或は下劑を主とする氣安め藥、一時押への的の療藥では、たとへ一時治つた樣でもスグ再發す

此病氣の原因

此病氣の原因は慢性淋病、黴毒、梅毒、其他血の濁りをしても分らない化膿物や、種々の腐敗毒素が、淋巴腺や骨關節に沈着して、それが原因で始めは冷えたり打つたり無理過ぎたりして身體の内どこか弱つた所が痛み出すものでありますが、それを治さずに捨て置いたり、又はあれかこれかといろいろ迷つて居る内に、あちらこちらと遂には全身に痛みが廻る樣になつて、取返しの付かなくなるものです。此の淋巴腺や骨關節に沈着する原因の毒素を取り去り血液中に抵抗力を旺盛にせなければ中々此病氣は治り難いのであります

排毒と漢方

此の排毒素治療法が漢方の最も長所とする所で實に合理的に自宅で治す事が出來るのであります。當院では一昨年來本紙に此の漢方治療法の公開を發表して、全鮮の患者にお傳へして喜んで戴いて居ります。（全鮮から寄せられた感謝狀や感謝狀の事實と醫學博士や醫學大家の種々の實驗證明等は直接お越し下されはお目にかけます）

自宅療法

病氣は誰しもつらいもので殊に本病の如きは人目から見るより何層倍か苦しい病氣ですから患者は勿論家族の人もよく注意して、一日も早く加療して下さい。當院は喜んでこの漢方排毒療法の一切を詳しくお知らせ致しますから色々と迷はずこの有効な自宅療法で健康な身體になつて下さい。本紙愛讀者には無料で詳しくお知らせ致しますから、今スグはがきで申込んで下さい。宛名は大阪府中河内郡布施町字河 招福院

毛はへ藥
毛の薄き方に

頭髪を前にした令孃も令夫人も生え際、眉毛際にアルペキ病に毛が薄き人無毛に悩める人々の深い心配は到底この悩みを味はつた人でないと分りません、中にはこの悩みを諦觀し（とても駄目だと）諦めて悲しい一生を淋しく暮らす不幸な方もございますがこの樣な弱い心で人生を終ることが悲しくてよいものでありませうかハゲ頭又はアルペキ處に毛の薄き方無毛でお困りの方はぜひ私方へお手紙で御相談下さい毛はへの手當について委はしい説明書をヒミツに進呈致します。宛名は大和郡山町西町（電話三〇七番）さんは　武村しよ子

世界の家庭藥 メンソレータム 外傷と化粧に

育兒に就て今日の知識

母乳が充分あればお子樣は勿論、御健康も樂に育つと言ふべきですが不幸にして母乳のない場合、少ない時若くば乳質が惡かつたり、哺乳時に止むを得ぬ用事で與へられない場合は混合營養か、純人工營養に依らなければなりません。其の際適切な哺育を行ひますが御存知の通り牛乳は元來牛の仔を育てる樣に出來たもので其の成分が人乳と異つてゐます。そこで母乳成分に近似せしめる爲めに牛乳を月齢に應じ適當に稀釋し糖類を加へて與へるのです。

然し糖類のうちで乳兒に與へた時脂肪症に傾いたり、又は便秘させる傾向のものは選ぶわけには行きません。そこで大日本製糖を入れてお與へ下さい。大日本製糖が牛乳と結び付きますと牛乳の不足成分を補つて母乳に近いものと爲します。是の最良の人工營養法を一層簡便化したものに粉末乳キノミールがあります。キノミールは新鮮で純良質の牛乳に營養糖を加へ眞空で低温乾燥したもので湯に溶けば直ぐに母乳に酷似しいおちゝが出來ます。良質の牛乳の得られぬ時とか保存に困難な場合には非常に役立つ品であります。赤ちやんがお離れになりますと、離乳に何かと不消化が増ますと御心配に成りますのに其の上、人工營養をなさるとすれば普通の手段ではありません更もすれば失敗勝なのは御無理のない處で斯うした手不足の時に安心して赤ちやんを御任せになれます品……それはキノミールです

× × ×

投資相談
御家庭向御投資は何と云ふても債券に限る

債券は日本勸業銀行等の發行のものでありますから確實な點から見ても利廻の點から見ても銀行預金などよりは遙に確實で有利であります債券には利廻があつて先づ四分五厘内外と云ふ處で此外に債券の特徴とも申しますが十圓の債券に年二回の抽籤があつて其抽籤で一等に當籤すれば三千圓又は五千圓の割増金を得て一攫大資産を得ると云ふ他に類のない趣味の多い投資物であります御家庭向の投資物としても十圓から僅少でも投資が出來又萬一お金の御入用の場合は極めて簡單に資金の融通も出來又は賣換せんとすれば即座に融通に就き相當の値で融通が出來ると云ふ便利のよい投資物であります。近頃は樂しみを兼ねて確實利殖と云て合理的な利殖法が一般に行はれて居ります株式の樣な大なる利益はないといたしましても又決して損失はありませんから御家庭向の利殖法としては最も安全であります。關西債券現物團加盟店へ御用命になれば最も確實で親切なる御回答を申上げます。

肺患征服の
正しいこの療法

肺患者よ だまされるな

人は肺病ときくとまるで死病の宣告を受けたかの樣に悲觀して、藥や器械のみで病氣を治さうとする。それをつけこんで無効の藥や注射を強ひたり、器械を賣りつけたりして、病人の弱點につけ込み色々な廣告で、弱い病人を罰る商人が多い。山師がどんなホラを吹いて、藥屋がどんな甘い文句を掲げてもだまされてはいけない。結核菌を殺して肺病を一瀉に治す藥や注射や器械はまだ世界のどこにも發見されてはないのです……。

肺病は かうして治せ

肺病は唯一つ大自然にかへることによつて必ず治る。若草もゆる土、澄み切つた水、清らかな空氣、恵あまねき陽光、自然の草根木皮、そこには藥や注射の効かぬ肺病者を救ふ大きな慈愛の手がさしのべられてゐます。肺病不治とは大自然の恵みを忘れた科學萬能者か、草根木皮の妙を知らぬ西洋文明心醉者のあはれな迷ひ言です。

まちがつた養生法

治りやすい肺病がなぜ治らぬか？それは貴下の養生法が間違つてゐるからです。高價な藥物にのみ頼つて大自然の恵みを忘れてゐるからです。大自然の療法を知つてゐますか？日光療法の行ひ方を誤つてはいませんか、自然を障げる藥や器械を使つてゐませんか、水は、土は、空氣療法は…？。

正しい療法

肺を病む人の中に、自分の養生法が間違つてゐないかと思ふ人、早く肺患を治したい人は、今すぐ「新聞で見た」と書いてハガキを出すか、今日のこの新聞を一枚だけオビ封して、五厘切手をはつて左記の寺へ送るがよい。お釋迦樣の金言を基礎として、正しい治療の道を教へた、同寺住職大阪府尊議員松永伸洋師著になる「治病の眞理」「光明のあなたへ」の二冊の本を無代で送られます。同寺へは涙ぐましい全快御禮參りの人がつゞいてゐます。

大阪府小阪局區内 功徳山蓮林寺住職宛

日本一の 錨印タオル

じんぞう 心臓病 自宅治療
慢性急性漢方治療の眞髓

慢性病者は云ふ迄もなく呼吸困難、息ギレ、動悸はげしく、疲勞倦怠、ウキハレ等の心臓病や腎臓病は體内の毒素や老廢物を取りきらねば中々根本治療は出來ません。慢性の方も急性の方も一時も早く排毒漢方で治療なさい。此の治療で治ると今迄病氣休め的治療に迷つて居たのが馬鹿らしく、なぜもつと早く此の療法を知らなかつたかと、殘念に思はれるでせう。當院では無料で喜んでお知らせしますからお困りの方は病名を書いてスグハガキで申込んで下さい。くわしく御返事します。宛名は

大阪府河内國長瀬村外島八 良成院

そこひ目の
自宅療養書無代進呈

そこひ目（内障眼）

眼病は外部傷敗による外科的眼病と體内から出た内科的眼病との二つに別たれ、從つて其の療法も内科的眼病は内服藥でないと、さし藥を浴びる程用ひても全治する事は困難とされてゐる。殊にそこひ目、また内障眼は先天的後天的に體内に蓄積した病毒のため、漸次に眼の底から起つた眼病であるから内服藥を用ひるのが合理的療法である。

眼病の自宅療法

昔は不治といはれたそこひ目も進歩した近代醫學の恩恵により、自宅で簡便經濟な療法で全治した人の意外に多いのは喜ばしいことである。茲に眼病内服藥として有名なライトン錠と言ふ良藥がある。このライトン錠は兵庫縣明石市加古本家の良藥で同家は同地における信用厚き名家であつて當主はそこひ目患者のため多大の研究費を投じ熱心と愼重なる研究を重ねてつひに眼科專門内服藥

ライトン錠

を創製せられたのであるが本劑は眼病中の白内障、綠内障、黒内障の外に虹彩炎、視神經炎、網膜炎、視神經萎縮、眼精疲勞、近眼、夜盲、眼底出血症等に効能があるので、希望者はハガキにこの新聞名記入「眼病療法を送られよ」と書き兵庫縣明石市岩屋神社前進光堂本家宛にて御申出しになれば療法書全部を無料で送つてくれる。

淋病と泮瀉こしけの
ほんとうの良藥と治療法

現在は實に淋病藥の氾濫時代であつて病者が如何にその選擇に迷はされてゐるかは想像に難くありません。これ等多數の淋病やこしけ藥には、夫々その特色が宣傳されて居りますが、果して効果があるでせうか。淋病や泮瀉こしけは實に治療困難——七日や十日位で全治する病氣でありません。只ことに、根氣と努力をもつて眞劍に治療する眞面目な方にお知らせしたい良藥があります。一時抑へではありません。

胃腸を強めて血液の循環を良しそのため白血球の活動を助けて病菌を撲滅せしめると共に、藥が充分病巣に入り徹底的治療の目的を遂げられる極めて合理的な良藥であります。お困りの方は今すぐ申込んで下されば委しい治療說明書と共にこの良藥を無料でお知らせいたします

奈良縣生駒郡生駒町 吉岡玉松館

債券 關西債券現物團員聯盟

○神戸の債券「ヨク當る」！ 昨年度に於て一等以下數百名當籤 本年度正月抽籤に當るも當つたり一等參千円 然も二人揃つて！
○人氣益々沸騰する三月債の抽籤は 眞に面白い！ 全く痛快！ 見逃してはならぬ！ 買損つてはならぬ！

岡田商店 神戸市兵庫區本町通二丁目

西山茂商店 神戸市楠公西門通

神戸勸業證券合資會社 神戸市神戸區榮町通

マスヤ商店 神戸市兵庫區湊町

植木と花 春の總目録進呈
最新バラ苗、西洋ツツジ、珍花球根、果樹苗、庭園用樹、最新種大菊、山菊、蘭、オモト、草花種子、室内植物、記念樹
兵庫縣川邊郡山本 攝津顆光園

朝顔と菊 正七寸咲 カタログ進呈
春の特賣 本園優秀新花 花名付六種一組（一種三粒入）金壹圓 保證付（代引可）
尼ヶ崎市外武庫川 阪神園 振替大阪五六二七七

蘭科植物 萬年青 專門栽培
趣味と實益の大指針 家庭園藝報 解說寫眞百數十葉入 呈見本
常盤園松村 大阪府豊能郡細河村木部

ガラスヤ ミタマサ 140 三田政

自轉車に御家庭に ナショナルランプ。
松下電器製作所

大楠公の印の クラブ齒磨

産婦人科（入院隨意） 醫學博士 橋本吉藏 京城府岡崎町七 電話龍山五八〇番

養鶏及家畜飼料（御通知次第配達） 京城府古市町 電話龍山五四二番 澤浦精米所飼料部

●受驗準備は頭が第一である◎頭がボンヤリしたりクシャクシャしたりして學課の進まぬ時にはすぐノーシンをのまれよ◎服後程早く頭はハツキリとして勉強が愉快に出來る◎ノーシンは醫學博士推奨の頭痛特效藥で受驗生の缺くべからざる必携藥なり◎各地藥店に販賣す●

創立明治參拾貳年 倉庫業兼營 京城府南大門通二丁目百拾壹番地
株式會社 朝鮮商業銀行 頭取 朴榮詰 專務取締役 堀正一
支店出張所 京城府大門、同鍾路、同東大門、同本町二丁目、同本町四丁目、仁川、平壤、開城、釜山、元山、永登浦、[illegible]

京城唯一の山水美備の景勝遊園地 會席料理 席貸待合 貸別莊 旅館 龍鳳亭温泉 府外鷺梁津本道橋々詰 電話龍山一三二六番

打てば響く黄金の波

鑛物專用車を新造し 新舊貨車の大動員

鐵道輸送景氣の波に乘る

鉱床上に眠る朝鮮を一躍工業資源王國たらしめた、地下資源の打診開發に伴ふ鑛物の

鑛石輸送量 は年額三十五萬トンに達し、このうち產金鑛の波に乘る金鑛石の動きは五萬餘トンで、年に一割を累進的に增加してゐるが、最近荷動き激增一方の鐵道局では、これが輸送貨車不足に備へ、新造計畫を考究中のところ、いよいよ鑛石運搬の

專用貨車 百九十輛及び既製長大木材運搬用の五十トン積貨車十輛計二百輛の製造に着手し、山の資源洪水を緩和し、さらに北鮮鐵路總局に貸與中であつた貨車二百五十輛も返還されることゝなつたので今後新舊貨車四百五十輛を

總動員して 內外工業戰線へ鮮產材料をドッとばかりに供給することになつた

黄金採る船 國產品に凱歌擧る

產金熱の拍車は半島の產金事業を勃興させる一方、從來石ころ同樣見向きもされなかつた含有量半匁分鑛の粉金すら採算上完全に採ることゝなつたので、自然大規模な砂金事業の勃興となり、京釜沿線其他に砂金採取船ドレッヂャーがその巨軀を浮べるに至つた。朗かなニュースは輸入品一點張だつたドレッヂャーに、國產品が進出し性能から價格からもむしろ外國品を凌いでゐることである。現在鮮內に活躍中の米國製二艘、國產品九艘で二對五の現狀も、近く更に五艘の國產品擴張によつて二對十の倒位となり、やがて國產採金船時代を出現するであらうといふのである

鑛山科學生 來年の分も豫約 引ぱり凧の有樣だ

つゞく第三のニュースは半島鑛業界の活況と共に學校の探鑛冶金科出身者の黄金時代を生んだことである、京城高工今年度卒業生九名は他校の

就職難 をよそに高給で引かはれて飛ぶ大した賣行きを示し供給不足で、今から來年度の卒業生の豫約する勢ひだ、さらに今年初めて巣立つ燃料選鑛研究所の

實習生 もひつぱり凧の盛況さだ、かくて入學希望者も激增し學校側でも面喰つてゐる

ウインの死傷 九百廿七名

【ウイン十七日電通】今回社會民主黨員を中心とする暴動によるウイン市における死傷者數は、十七日午前一時政府側の發表によれば軍隊市民合計九百二十七名で

▲軍隊側 死者一三二名、負傷者三一九名

▲市民側 死者一三七名、負傷者三三九名

社會民主黨側では右の政府の發表は眞實でなく、政府側の損害はもつと多數の筈だと稱して居る

來年全鮮に 簡易國勢調査 十月一日に執行さる

昭和五年外地を含めて全國一齊に行はれた國勢調査の整理は、いよいよ八年度をもつて完了するが、明十年十月一日は前回の調査から五ヶ年目に當るので同日午前零時を期し全國一齊に簡易國勢調査を行ふことになり、總督府では九年度豫算にこれが準備費として一萬五千圓を計上してゐる

陸軍記念日に 偕行社行幸

【東京電話】天皇陛下には來る三月十日の第二十九回陸軍記念日に畏くも偕行社主催の祝賀會式場に行幸遊ばされる旨御沙汰あらせられたが、當日の御豫定につき關係當局より左の如く發表された

陛下には同日午前十一時二十五分靖國神社境內の式場に出御、親補職ならびに戰爭當時の將官、同相當官、偕行社社長南大將に拜謁を賜はり、南大將の御先導にて天覽品陳列所に玉歩を運ばせ給ひ、山岡軍務局長の御說明にて日本刀鍛錬順序をまた山本陸軍省衣糧課長の御說明で満洲事變に使用の衣糧および供給品を約二十分間にわたつて天覽の後、祝賀式場に臨御、南大將の祝辭ならびに參列員の奉唱する天皇陛下萬歲を稟けさせられ午後零時三十分宮城に還幸御、同四十分宮城に還幸遊ばされる御豫定である

博義王第三王女 章子と御命名

【東京電話】去る十一日御誕生あそばされた伏見宮博義王殿下第三王女の御名は、御七夜の十七日午前十時、紀尾井町の宮邸において御命名式を行はせられ御祖父元帥宮殿下より『章子』と御命名あそばされた

平田○團清津着 愈よ故國へ凱旋 官民の熱狂的な歡迎

【羅南特電】凱旋の平田○團は數々の武勳を輝かして十七日午前五時半から同十時半まで、四回に分れて清津に到着、清津、羅南兩地官民、各團體の熱狂的歡迎を受け十八日羅南凱旋するが、平田將軍は左の如く語つた

東滿邊境の討匪、興安嶺東部國境警備で滿洲國

治安のため に働き、大體において所期の目的を達成したが、この間三百の部下を失ひ五百の負傷者を出した、この犠牲に思ひ及ぶと全く斷腸の思ひがする、今回凱旋に際して

沿線各驛で 深夜にも拘らず婦女子までが出迎へて熱狂的な歡迎を受けたとは全く感激に堪へない、凱旋兵の中あちらで就職を希望したのが三百名もあつた、その中確定した者だけ十名を殘して來た

しー犯人いづこ? 謎の失踪から十九日 浮ばれぬ牛主殺し靈 獵奇的な經過を辿る……一記者

牛の主人公失踪をめぐる獵奇双曲線のうち一線は、池延穆さんの慘殺死體發見によつてチョン切られ、殘るは犯人捜査の一線となつた

×

去る一月卅日揚州郡長興面發谷里の家から池さん(四九)が柴を運ぶ牛に積んで京城へ來て、蓬萊町の仲介人當局で、所も名も知らぬ三十歲くらゐの男と賣買の話しが出來、孔德里へゆくといつて蓬萊町峠から姿を消したのが午後八時半、それから三時間半の後の十二時に府內鉢洞にこれも三十歲くらゐの男と同一かどうかハッキリせぬ)がその牛をつれて現れ道端の燒芋屋りにそれを預けて姿を消した、で犯行は牛をつれて三時間半で往復できる、里位の範圍を見て西大門、龍山兩署とくに西大門署司法陣は不眠不休の努力を傾けた、しかし死體は漢江を越えた京原眼を裏切つて漢江を越えた京原に發見された、蓬萊町から約二里、徒步で片道二里の地點だ

×

死體の發見されたのは、麻浦の渡船場から永登浦へゆく飛行場外の方へ向つて三十メートルばかり離れた野道を五百メートルほど進んだところで十メートルばかり右へ入つたところ、腦天をむざんに打ちくだかれて即死、七メートルばかりはなれたところに血にまみれた兇器—五寸直徑の岩石がころがり、さらに渡船場から離れたところに血を染めたナイフが發見され、また側のところで、煙管が發見された、煙管は被害者の物かどうかまだわからない、兇行の時日は解剖の結果を見なければ判らぬが、檢證の結果から見て、十九日夜の三十日夜の兇行と見られる

×

さて—蓬萊町で新賣りの話がまとまつた池さんは相手の男が『買主は孔德里に酒屋をしてゐる兄だ』といふので連れ立つて出かけたのであるが、どうして漢江を超えたところまで行つたかどうも判らない、とにかく牛をつれてゐれば、蓬萊町からこゝへ來て蛤洞まで闘るには三時間半では出來ないから、牛はここまで來てみないと見るのが正しい、さうなると、兇行者と手を連れ去つた者と、共犯二人の仕事と見られるわけである

×

西大門署司法隊は事件發生とともに、死體捜査の一方、蓬萊町孔德里、阿峴里方面の飼料商、仲介人、飲食店、行方不明者などについて徹底的な搜査をつゞけたが何等の端緒も得られない捜査の端緒として最も重點をおかれるのは新賣買仲介人であるといふのは仲介人らは、新賣買者について、どこの誰はどのくらゐの新を買ひ、現在はどのくらゐ持つてゐるかまで知つてゐるので、池さんの仲介をした陳德元(二八)は、最も有力な事件解決の鍵をにぎるものとして例の新賣りの李明善(三二)とともに十八日再び取しらべを受けるものと見られる

龍山署を本據に 三署の聯合陣 竹內警察部長が陣頭に立つて 腕利刑事八方に飛ぶ

十七日午後四時半、死體現場の檢證を了へた竹內警察部長、野村刑事課長、二見警部等一行は龍山署に引あげ署長室に本田龍山、木村西大門、山口永登浦三署長、下家西大門司法主任、龍山署司法部

全員を集め 室のドアーを堅く閉して三署聯合の捜査會議を續け午後六時半に至り漸く終了したが、それまで待機してゐた司法刑事は道警察部四名、西大門六名、永登浦二名計十二名の各署腕きゝのみで大捜査隊を組織し、獵奇殺しの牛の親方殺し犯人捜査の

第一線へと 飛出した、かくて、主として孔德里、麻浦附近一帶に亘り、一大捜査活動が展開されたが、さらに十八日午後一時からは第二次聯合捜査會議が本部の龍山署に開かれる模様である

郵便爲替增す

全鮮各郵便局所で一月中に取扱つた內地宛の郵便爲替振出金額は五百七十七萬八千二百十四圓で、內地から朝鮮にあてて振出した金額は三百六十八萬九千四百六十八圓で差引二百九萬二千七百四十六圓が朝鮮から內地に流出した譯である、何これを前年一月の取組高に比べると前者に於て約四分、後者に於て約一分何れも增加して居り、朝鮮から內地に流出した金額に於ても八分の增となつて居る

恩赦の出所者 二百三十八人 即日の出所百八十一

恩赦のため十一日減刑出所した者は全鮮で百八十一名であつたが、その後減刑により出所した者は十六日まで二百三十八名で京城八、公州一四、清州三、大田九、清津九、平壤一六、金山二、新義州二〇、海州六、瑞興五、大邱二一、釜山一、馬山二、晋州四、光州一六、木浦一三、全州一四、群山一七、金泉一五である

敬禮中の學童列へ 自動車が突進 十一名の死傷者を出す

【鎌倉電話】十七日午前十一時頃東京市荏原區中延町山田ガレージ自動車(運轉手山田勇)が鎌倉から三名の乘客を乘せ東京へ向け疾走中、なるべく葉山御用邸前道を猛烈なスピードで疾走中、東伏見宮御別邸前で葉山小學校尋常科一、二年生が奉迎のため整列し、宮殿下に向ひ敬禮の最中に乘り入れ、二年生管豐吉君外十名轢倒した、負傷者は直ちに附近病院に收容、手當を加へたが小菅君は遂に絶命、殘る六名は何れも瀕死の重傷で、他は輕傷である

南太平洋橫斷 飛行中止

【ホノルル十六日聯合】サンフランシスコ、ホノルル間の無着水海空飛行に成功したアメリカ海軍編隊はさらにホノルル、ミッドウエー間の無着水飛行計畫をたて、すでに諸般の準備を完了し出發するばかりとなつてゐたが十六日サンチエゴ海軍根據地司令官ジョンソン提督はハワイ海軍部に宛て右飛行を中止すべき旨を命令して來た

かくて同飛行は中止さるゝに決定した

五十名の赤痢 又も『赤城』に發生

【志布志電話】鹿兒島縣下志布志灣で第一期戰技訓練中の航空母艦赤城に十七日五十名の赤痢患者が發生した、艦內消毒を行ふと共に患者を隔離したが、赤城は昨年夏も横須賀で數十名の赤痢患者を出したことがあり某艦の消毒が不完全なため保菌されてゐたのではないかと言はれてゐる、尚同艦上機○○機は鹿屋に足止めを喰つてゐる

北陸線開通遲る 地辷りで近寄れぬ

【金澤電話】北陸線不通個所能生町間石間の地すべり個所は、十七日未明糸川保線事務所及び金澤保線事務所等よりの應援人夫約二千名急行、目下復舊に努めてゐるが、崩地點には十六日夜來鳴動と共に數次地辷りを起し、とても危險のため近寄れず、昨夜の組はやむなく糸魚川より筏を仕立て現場に到り、海上より視察をなす有樣で軌道は百五十米に亘つて海上に突出し波にあらはれてゐる始末で、新線路を敷設する外なく、完全復舊までには一週間を要すべく、開通は二十三日頃となるものと見られる、尚不通區間は當分徒步連絡を行ふ筈

セキに 中央セキ藥

八日間に放火九件 都城に放火魔跳梁

【都城電話】全市民不安の極度に達して居る都城市に又も七度目の放火事件があつた、十六日午後一時頃同市平田遊廓西方大淀川畔の一軒屋から出火、同家を全燒して鎮火した、またその直後松本町にも未遂の事件あり、去る九日縣立商工學校放火事件から十六日夜までの八日間に未遂既遂合して九件の放火あり、市民は極度の恐怖にかられ日本刀を携帶して夜警に當つて居るものあり、警察、消防組、青年團は放火魔逮捕に必死となつて居る

『ほろよひ人生』 滿員札止の盛況 本紙愛讀者は優待

本紙愛讀者を優待の映寫會十七日第一日を迎へたP・C・L第一回作品音樂喜劇オールトーキー『ほろよひ人生』上映の大正館は晝夜共に超滿員の盛況を示し、夜間興行は午後六時半既に滿員札止となつた、十八日からは一般の便宜を計る爲め晝間は午後零時半から、夜間は午後六時半から開演するが、『ほろよひ人生』と共に沈丁花に勝る田中絹代、岡讓治主演『双鉢』と右太プロ特作市川右太衛門主演の『秋葉の第三』も好評である

阿部正一 遂に捕る 滿洲の赤化事件

【奉天十七日聯合】晴れの大典を前にして全滿各地は不穩分子の潛入に備へてゐるが、奉天、鞍山、撫順に不穩文書が續々として發見され、奉天警察の活躍となり、遂に十四日奉天附屬地梅町下宿青雲莊から大分縣直入郡岡村阿部正一(三七)が捕はれた、阿部は入營中赤化事件で除隊せられ、上海、滿洲各地で共產黨組織を企て、日本及支那の同志と連絡をとるべく狂奔中だつた、關係した十餘名も檢擧され取調べ中

夏川靜江さん 自傳小說發表

よくこゝ迄あけすけに打明けたと、その大膽な自叙傳ぶりにファン大喝采『富士』三月號は此の記事で大評判だ。

三月六日公判 赤い清津事件

【羅南特電】清津赤色テロ事件は十七日午前十二時豫審終結した、同事件最高首腦部として別個に起訴されてゐた張淳明は既報の通り清津地方法院の公判に附されてゐたが、右テロ事件とは切り離されて張と共に雄基に潜伏中を逮捕された第三次咸北共產黨事件の關係者金承勳(三七)共に三月六日第一回公判を戸田裁判長係り加藤、金判事陪席、大町檢事立會の下に開廷されることになつた

故大原中佐の葬儀

故滿洲中佐大原利武氏(元本社々長兼顧問)の葬儀は十七日午後二時から府內妙心寺で營まれた、同氏が大正九年來鮮以來中樞院囑託として朝鮮の史學界に貢獻するところ多く、また海東水交會長として海東思想普及に盡すところ多かつたので、會葬者多く、また齋藤首相、宇垣總督、今井田總監その他より供花あり、しめやかなうちにも盛大を極めた(寫眞は葬儀)

不時着機の爲 盡力の二人

黄海道黄州郡九聖面和洞里大正洞自念希世難、鈴木松代兩名は去る四日午後六時頃同面に不時着した明野陸軍飛行學校所屬飛行機を目擊し現場に駈けつけ機體の警戒、操縱者の防寒などにつき警察官と協力して微力を盡し飛行機の出發迄非常な便宜を與へ軍部を感激させた

“”“” 恐ろしい女房 夫に斬つけて 全身廿餘の傷

【新義州特電】平北昌城郡昌洲面郵駐所裏朝河春(三七)は十五日夫と痴話喧嘩のあげ句遂に殺意を生じ、炊事場から食刀をもち來り矢庭に斬りつけ顏面その他二十數ヶ所に負傷せしめ、夫が逃げた爲め目的を達しなかつたが、十七日殺人未遂として取押へられた

國際スキー 栗山敗る 若きリ孃優勝

【サンモリッツ十五日電通】國際スキー選手權大會第一日十五日午前中に行はれた滑降競爭に出場した我栗山選手は十四日到着したばかりで當地のコースには全く不馴れのため遂に敗れたが、同コースで行はれた女子競技にリーグ孃(スイス)は五分三十八秒のタイムで優勝し我栗山選手以下十九名の男子選手を破り顏色なからしめた

暴風警報

(十七日午後六時卅分 仁川觀測所發表)

風强かるべし、南の風西に廻る 黄海道京畿、江原道沿岸、低氣壓中心は滿洲北部にあつて七五二粍を示し東に進行しつゝあり

話題特集

☆……殖產銀行本店で女事務員採用試驗に應募した○○高女の五年生の一人、口頭試驗に彼女聊か固くなり過ぎたです

問『總督さんのお名前は?』

彼女『ウガキさん』

問『それは姓、お名前は?』

彼女『………』

問『では大臣の名前をみんないひなさい』

彼女『總理大臣は齋藤實』

『そうです、それから?』

☆……彼女、頭がポーッとしたらしいです、ふと思ひ出したのが鳩山さんの名前、學校の大變分さんですからこれだけは覺へたのでせう……

彼女……『ガク務大臣鳩山さん』

試驗官『へえー成る程ネ ではイ務大臣は誰ですか?』

☆……彼女のお顏は既にバラ色に變色してものを言はなかつたです

惱まし・慢性病 尿の病 自療法の新研究
腎臟病、淋疾、膀胱尿道炎など尿の病は多くは慢性となり、通り一遍の療法では仲々思ふやうに行かず、病者が今までの經過と將來を思ふ時、精神的にも肉體的にもこれ程の惱みは他にあるまい。然しヤケを起さず、一刻も早く眞に適當した療法を選ばねばならぬ
◎南大通自療堂研究部で知られた和歌山市公園前の悦樂は尿の病全般の療法を詳述して餘す所がなく、本書の手引で專心自療した方から、無數の證辭が來てゐる。京城愛讀の病者に當分は無料で配付の由、今すぐ本部又は神戶市山本通五丁目自療堂支部へ請求されよ

銃砲は横濱の 金丸に限る (定價表呈) 横濱市中區本町通一丁目四十七番地 鐵砲 金丸銃砲店 (主) 西村潤藏

鐵道 受驗 就職 國有鐵道從業員一萬人募集 受驗者は本會に入會し…… 東京市 東洋鐵道學會

拓殖大學 學生募集
○大學豫科 願書受付 三月二十一日迄 試驗期日 三月二十三日、二十四日 試驗地 福岡市 東京市
○專門部(夜間) 願書受付 四月二日迄 試驗期日 四月三日 規則及志願票請求郵券二錢添付 東京市小石川區茗荷谷町三二(東京ニ於テノミ)

鹿兒島高等商業學校 生徒募集
▲募集人員 約百五十名 ▲願書〆切 三月二十日 ▲試驗期日 三月二十六日七日 ▲試驗場所 本校、九州帝大 ▲試驗科目 英語(解釋ノミ)國語、漢文、作文 ▲入學案內郵券二錢ヲ要ス

文部大臣指定 東洋女子齒科醫學專門學校 卒業後無試驗開業 受付三月末日迄 入學百五十名 學則入學參考書 郵請求あれば送る 所在 東京本鄉元町二丁目
(一月八日官報參照)

日本大學豫科文科 生徒募集
◇願書受付 三月三十一日(土曜)迄 ◇試驗期日 四月一日(日曜) 晝間部【三年制】夜間部【二年制・三年制】 ◇試驗科目 作文、英語【英譯・和譯】口頭試問 ◇教育特色 眞善主義を以て國學の練達を期す ◇試驗場 東京市神田區三崎町一ノ二(大學豫科校舍)

東京高等無線電信學校 校長 陸軍中將 鈴木一周 入學許可 東京・本鄉・眞砂町

中央大學
大學豫科(第一部(晝間)第二部(夜間)) 第一、二學年(入學試驗 四月一日二日) 願書受付 三月末日迄
大學部(法・經・商(晝夜)第一學年) (入學試驗 四月十日) 願書受付 四月七日迄
專門部(法・經・商・晝夜) 第一、二學年
○詳細 二月一日附官報參照 東京 神田・駿河台

ヴァルダ パスチル 容易に且つ吸ひ易し 強しなを健む 藥店に於て販賣す 容器の上に VALDA

國有林野入札拂下 京城府天然洞山四ノ三 冷洞山二ノ二 面積 壹千二百四拾坪 右國有林野(住宅地ト爲ル箇所)ハ昭和九年二月二十七日競爭入札ニ附シ賣拂フ 詳細ハ總督府農林局林政課ニ就キ承合セラルベシ 昭和九年二月十五日 朝鮮總督府

台灣巡查募集 內地 前回試驗問題進呈 本年最初の台灣巡查全國的內地募集決定 警友協會

內科 レントゲン科 入院完備 院長 醫學博士 織田正德 織田病院 京城府花園町(本町四丁目電車終點)

テントは京城驛前 中西テント

京日案內
讓店 某食料品店 目下盛業中都合上讓る 北米倉町一二五四 大島
上女 內地人の方で多少教育ある人
ぢ 御惱ノ方ヨ迷ハズ私ノ七年間困ルヂヲ治シタ安價デ良ク効ク大師ノ靈藥デ手當セヨ 大阪天王寺谷町九ノ六 中島
月經に惱む御婦人
恩給 立替 最迅速丁寧 利息一步三厘以下 京城府南米倉町 (南大門市場通) 武田商會
社員 招聘
賣地 旭町一丁目表通り 秋葉商會
恩給 利用者の信用ある店を撰び 京城吉野町一ノ九一 江州屋本店
ラヂオ ナショナル 本町四丁目 京城ラヂオ商會
女中 入用年令二十五歲位迄 蓬萊町三丁目 長山
古本 高價買入れます 京城本町二丁目 群書堂書店
特別案內
オネエルフ 京城水標町 製造發賣元 坂製藥商會 各藥店にあり
外科 內科 花柳病 レントゲン科 慢性淋病 京城旭町一丁目 島崎病院

生活の虹 (46)

菊池寛作　志村立美畫

若き外交官（一）

典子は、芙美子に腕をひつぱられながら、

『いゝのよ。こんな機會に、お兄さんを反省させなければ、たいへんな事になるわよ。芙美子さんもしつかりして下さらなきや、ダメだわ』

と、云つた。

だが、芙美子は、子爵が今踊つてしまつたエレヴエーター・ガールの事で典子を眞劍に怒つてゐるのを見ると、そこは戀する者の弱味で急に不安を感じて、典子に調子を合せることなど出來なかつた。

弱々しい當惑した眼で子爵を見ると、子爵も芙美子には氣の毒だと思つたらしく、

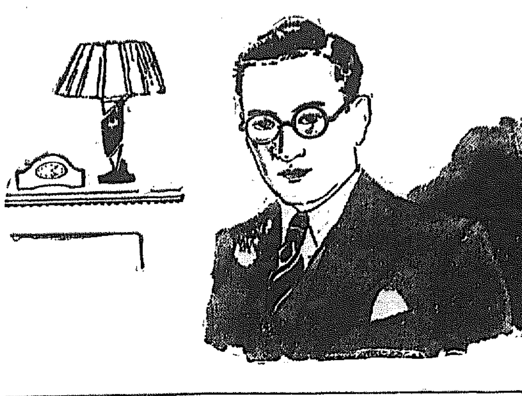

『どうも、典子のわがまゝには降口ですよ。いつも、この通りいぢめられてゐるんですよ』

と、芙美子を見て苦笑した。

『ウソばつかり！お兄さんこそ、私達を困らしてゐるのよ』

と、子がまた口を出した。

『なぜ！』

『あんなエレヴエーター・ガールに夢中になつて！ねえ、芙美子さん！』

と、今度は典子が芙美子の手を、ひつぱつた。

『夢中だなんて！たゞ、同じ人間として、同情してゐるだけだ！』

『そんならエレヴエーター・ガール全體に同情しなさいよ。あんな一寸小ギレイな人だけに、同情するから、可笑しいんだわ』

『あの人は、キレイな丈じやない眞面目で、氣品があるんだ』

『また始まつた！エレヴエーター・ガールなんかを相手にして、いらつしやると、また華族の體面問題なんか起るのよ』

『馬鹿！』

子爵も、典子が突拍子もない事を云ひ出すので、到頭苦笑してしまつた。

丁度、その時だつた。

『暖かですね』

と、扉が開いて、案内もなく霜降地の背廣に縞ズボンをはいた瀟洒たる青年が、は入つて來た。小脇に、書類鞄を持つてゐる。

『まあ、村山さん、いらつしやい！』

典子が、いそ／＼と立ち上ると自分がこしかけてゐた肱附椅子をゆづつて、

『先刻、お家へお電話したとき、いらつしやらなかつたわねえ』

と、云つた。

『一寸丸善へ買物に行つてゐたのです。失禮しました。僕は、こゝでいゝですよ』

典子のゆづつた椅子に腰かけず隣際のソフアに無雜作に腰をおろしながら、

『また典子さんとお兄さんとの論戰ですか』

と云つた。

精悍な淺黒い顔に、ロイド眼鏡がよく似合つてゐた。子爵の親友で、外交官としてパリに四、五年ゐて、去年歸つたばかりである。

典子は、今この青年に夢中で、外交官夫人を夢見てゐる。

將棋新手合（三）

於東京市日本橋區蠣殼町二ノ七　溝呂木將棋所

（圖は後手△二五の局面）

先手　七段　溝呂木光治（東京）
後手　二段　萩部和歌夫（東京）

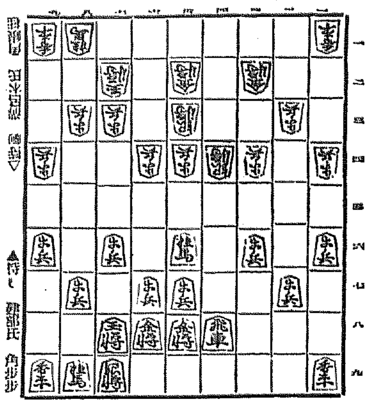

△四三銀打　▲四四桂　△同銀右　▲四一銀(ト)　△四二金左　▲五二銀ナル(リ)
△同　金　▲二一角　△六三玉　▲四五歩　△五三銀(チ)　▲三三金
△四二銀打　▲四三金　△同　銀　▲四四銀　△四二金打　▲四三銀ナル
△同金右　▲同角ナル　△同　金　▲四四銀

（溝呂木七段講評）（ト）上手方六三玉は面白くない四五桂と打つて防ぐ處である
（チ）上手方五三銀は三三銀と引いて極力防禦する處である
（リ）下手方三三金打ち以下良く攻めた

JODK　けふの番組　十八日（日）

第一放送

正午　時報、今日のプログラム發表
午後零時五分　氣象通報
同零時三〇分　ニュース
同零時五〇分　滿洲より
◇浪花節の午後◇
同一時二〇分（大）勤王志士と小林佐兵衛　京山雪洲
同一時五〇分（東）夜討曾我　浪花亭綾太郎
同時二〇分（大）ラグビー試合實況　滿洲對全日本ラグビ戰　花園グラウンドより中繼
同六時（東）管絃樂　歌劇『カルメン』の音樂　ビゼー作曲　（イ）衛兵の行進（ロ）ジプシーの踊り（ハ）アラゴネーズ（ニ）間奏曲（ホ）アルカラの龍騎兵（ヘ）闘牛士の行進　日本放送交響樂團
同六時二五分（東）産業ニュース
同七時　ニュース・天氣豫報
同七時三〇分（東）東都劇場風景（五）帝國劇場より中繼　レヴユー　ポンポン・ルージユ　宮多俊二作、田賀重作詞、田代與志作曲　出演　松竹少女歌劇團　樂屋指揮　安井　演出　青山杉作
同八時三〇分（東）常磐津　苅萱桑門高野山の段　淨瑠璃　岸澤古都佐　同　岸澤古都弥　三味線　岸澤古式部　上調子　岸澤古都賀
同九時（東）作曲者別現代歌謠曲　佐々紅華作品　一、大阪音頭　二三吉　二、戀の大島　三、浪花小唄　四、サラリーマン小唄　丸山、伊藤、二三吉　五、銀座セレナーデ（音樂だけ）伊藤、合唱　六、新唐人お吉　二三吉　七、一度見たとき　丸山　八、君戀し　丸山、伊藤　九、新紙鳶小唄　二三吉　十、さくら音頭（全員）
獨唱　二三吉　丸山和歌子　伊藤久男
合唱　日本コロムビア・コーラス
伴奏　日本コロムビア・オーケストラ
三味線　小奴
同　富部
鳴物　住田又三次社中
編曲及指揮　奥山貞吉
同九時三〇分（東）時報、ニュース、氣象通報、翌日のプログラム發表

第二放送

午後〇、五〇　映畫物語　李愚興
同一、二〇　レコード音樂
同六、〇〇（東）管絃樂
同六、二五　修養講話　金浩閑
同七、三〇　西道俗謠　郡昌紅
同八、〇〇　說話　權明學
同八、三〇　唱劇調　李東伯
同九、〇〇　合唱　神學校合唱隊

あすのきゝ物　十九日（月）

同〇時五分　映畫物語　パットガール　杉本喜太郎
同一時　家庭講座　就學兒童を持たるゝ家庭へ　京城師範附屬小學校主事　市村秀志
同六時（仙）お話　私はアルミニユームです　佐藤知雄
同六時二五分　英語講座（二の六）依田正雄
同八時（大）義太夫　三十三所觀音靈驗記（壺坂寺の段）淨瑠璃　豐竹團司
同八時三〇分（東）浮世節　立花家橘之助　立花家橘次　小
同八時五〇分（東）連續講談　金原の仇討（第一席）一龍齋貞山

浪花節　勤王志士と小林佐兵衛　—午後一時廿分（大阪より）　京山雪洲

文久三年の末頃勤王攘夷の最高潮に達した時でした。諸藩の志士が續々と上洛をする。幕府は頻みに神經を尖らして之を阻止する爲に、幕命として大阪市内各所に番所を設け警戒を嚴にすることになる。こゝに足輕頭小林佐兵衛は尻無川に見張所を設け只管北保路を睨んで居る中、或る一日周の暮をかりて要所を巡回して番所近時歸る時、其處には二人の武士が縛されて今係りの者によつて取調べられて居るが、既に覺悟したるものか一言も發せず遂に役人の手にて斷罪に處せられんとするを目擊せし佐兵衛は二人の武士を見れば人品骨柄と言ひ一見識ある者と思ひしかば他を制して之を助け、言はぬものを強ひて國許名とも尋ねる必要なし、此處は見逃して差上げやう、併し其姿ではこれから先の見張所で到底通す筈はなしと乾兒に命じて彼の武士の頭を町人髷に結ひかへ油部等を以て現れ出る胸のあたりは入墨の如きものを書かせ、自分の印半天を着せ、これで大丈夫だから一時も早くお遁れなさいと云つて逃がしてやる。…

かくて星移り年變り遂に維新の大業成りて明治政府と云ふものが樹立されて明るい政治が布かれ、萬民歡喜の内に、大阪では薩摩の武士が北の御堂に斷上臺を設ける。長州は北の樋ノ口に斷上臺を設け從來勤王志士の壯途を妨げたる者を悉く斷罪に行ふ、そして首は千日前に曝す。佐兵衛としても遂かさず同じ運命をたどるものと心ひそかに覺悟をして居ると、遂にその日は來た。明日早朝、長州の屯所まで出頭ぜよとの御状、身内一同の騒ぐ中に一人佐兵衛は泰然自若として翌朝指定の時刻に出頭する以前、お初天神の邊りに陣取する他に今世の訓誡を濟ませ、屯所に來れば直ちに首斬場に廻され、やがて役人が一刀を振上げ既に斬らんとせし間一髪、それを止めて現はれ出でし二人の武士、それは意外にも尻無川の番所で助けし例の兩人でした。此の兩名が一人は後の大阪造幣局長の遠藤謹助と又一人は後の木戸孝允、其當時桂小五郎でした。相互に奇遇を喜び合ふ佐兵衛も時節の俠氣により後の都大大阪の名物男其俠名をうたはれる小林佐兵衛氏の實話

レビュー—帝國劇場より中繼　東都劇場風景（五）夜七時卅分

ポンポン・ルージユ

松竹少女歌劇團

港に近きある町、小さな公園、少年ジヤンが樂譜を片手に『港々で』の歌を唄つてゐる。姉のナネツトが現れ、ボールが今晩歸つて來るつて、といふ。ボールは船乘りで、ナネツトの戀人だ。三ケ月振りで歸つて來るのだ、ジヤンにもお土産を持つて來るつて、と二人は大喜びです。一方ボールは友達と三ケ月振りに歸る懷しい港の話をし合つて居ます。酒場でナネツトは巴里から來たといふ紳士マニユエルから立派なネツクレースを買ひました。いよ／＼船が着き一番最後からボールが降りて來ましたボールは迎へに出て居るナネツトの立派なネツクレースを見て誰から貰つたんだと聞き自分のもつて來たものが貧弱なのでガツカリする。ボールは一時ナネツトを輕蔑するが、二人は直ぐ仲直りをして賑やかに主題歌『ポン／＼ルージユ』を歌ふ

管絃樂　—午後六時

歌劇カルメンの音樂　日本放送交響樂團

澤山ある歌劇の中でもビゼーの作つた『カルメン』程華やかで美しくて多くの人に好かれたのも滅多にありません『カルメン』は今から六十年ばかり前にパリで始めて上演されましたが、その當時のパリの人達にはこの面白さがあまりよく分らなかつたさうです。併し今では世界中のどんな國でも『カルメン』と云へば音樂の好きでない人々にまでその美しさを知られ、この歌劇のお話なんかはよく分らない子供達まで、その中にある澤山の面白い音樂は大好きになつてしまひました。今日はその音樂の中から特に左の美しくて面白い曲を六つ演奏します

（イ）衛兵の行進
（ロ）ジプシーの踊り
（ハ）アラゴネーズ
（ニ）間奏曲
（ホ）アルカラの龍騎兵
（ヘ）闘牛士の行進

夜討曾我　浪花節　午後一時五十分　浪花亭綾太郎

建久四年五月廿八日の日の暮れ團三郎の臣と別れ、曾我十郎祐成は弟五郎時致と共に父の仇を討たんと、工藤の陣屋に行かんと大雨をおかし出掛けた。三浦の關門を通り、中に入つたが、源太彌宗次と稱し、關守所に謁つて入らんとするので、畠山重忠は忍び姿で工藤の陣を敎へた。こゝに工藤の部屋に入つて見るとそれとは知らず高いびき、敗韻をはねのけ、目覺させて父の仇を討つ君の敵頼朝公を討たねば無念と頼朝公の本陣へ切込むといふ劇染の曾我兄弟の一席

演藝案内

喜樂館　日活直營　電五九七
拾五日より番正月大興行　待望の名作『鼠小僧』の終篇！時代劇の興趣に陶酔せよ！
日活超特作映畫　鼠小僧次郎吉　再び江戸の巻　大佛次郎原作　監督…吉田　撮影
完結篇　大河内傳次郎…二役　主演　高津愛子・芝田新　中村英雄・寺島貢　新島太陽之助
日活特作現代劇　涙の事實物語　監督…春原政久
僕等の弟
南部章三・中村英雄…主演
大阪每日新聞記事より　少年少女お涙なき家の『母』となつて學校に通ひ…
日活特作現代劇　かんかん虫は唄ふ　監督…田阪具隆
田中春男・滝花久子…主演

大正館　松竹直營　櫻井町　電本六五
二月十七日から特別公開
待望の豪華番組提供
松竹キネマ超特作時代劇
市川右太衛門主演　秋葉の草三
武井龍三・高宗國典　梅田菊治
時代劇超特作　撮影…　原作…
形と影…
日本最初の音樂レビユー映畫　河向ふの青春
ほろよひ人生
大辻司郎　古川綠波　徳川夢聲　丸山定夫

中央館　新興キネマ　電三二〇
双眸（そうぼう）
田中絹代　岡譲二　主演
十三日封切　パラマウント超特作

浪花館　黄金町一　電本二二〇
昭和人生案内　新興キネマ　全十二卷
新世紀　全十卷　監督　セシル・B・デミル
農園のレベツカ　八卷
カンターの闘牛師　十卷

京龍館
笑ふ巨人
スピード
冒險放れ業
放浪旗本仁義
南地の女
覆面拔刀隊
警戒線の女

東亞俱樂部
十八日封切

京城演藝館　本町三丁目　電本三三
現代座と其の一黨
第一　現代劇　赤い灯青い灯　一幕
第二　新派劇　人の親　三場
第三　時代劇　意恨の寢刃　三場
毎夜六時開演　入場料等外三十錢

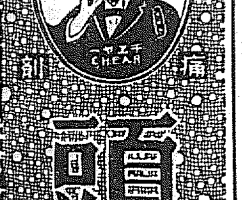

大連直行　仁川出帆　朝鮮總督府命令航路　朝鮮北海道大連線定期
裏日本、北海道、樺太行
鎮南浦出帆
群山出帆
木浦出帆
釜山出帆
浦項出帆
北海道北鮮線定期
雄基出帆
清津出帆
新潟北海道行

仁川出帆豫定
大阪商船株式會社　京城出張所
國際運輸會社
慶田組
釜山商船組
門司基隆直行

國大阪商船出帆
北鮮阪神
北鮮臺灣行
大連內地直行
島谷汽船株式會社　仁川出張所

城津出帆
西湖津出帆
興南出帆
元山出帆
日滿新捷路
清津出帆
雄基出帆

鮮航同盟會　仁川支部
阿波共同汽船出帆
利通號
共同丸
長山丸
野口商會

朝鮮郵船株式會社出帆
低廉船中食事附
東京行
大阪行
名古屋行
敦賀行
伏木七尾行
浦鹽行
注文津行

鹿兒島行
上海青島行
大連行
日本郵船出帆
朝鮮郵船株式會社
朝鮮汽船出帆廣告
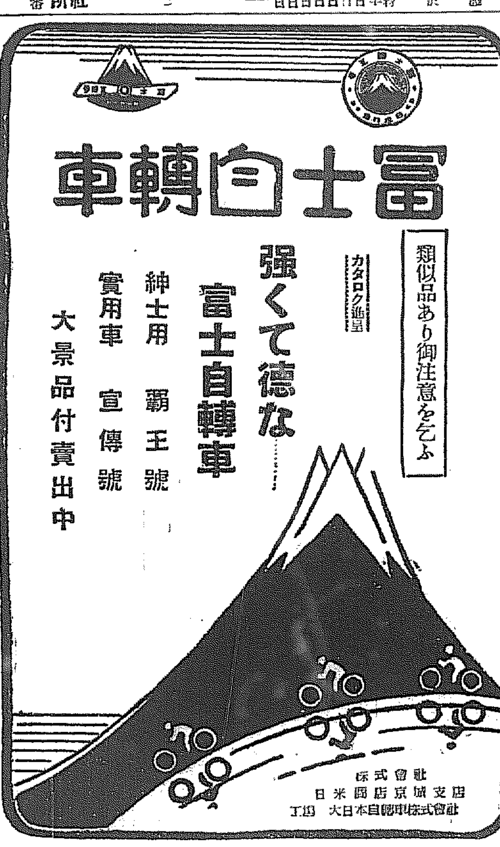
木浦出帆
釜山出帆
仁川出帆
鎮南浦出帆
北九州商船株式會社